

ଭୁବନେଶ୍ୱର, ୧୯୭୪

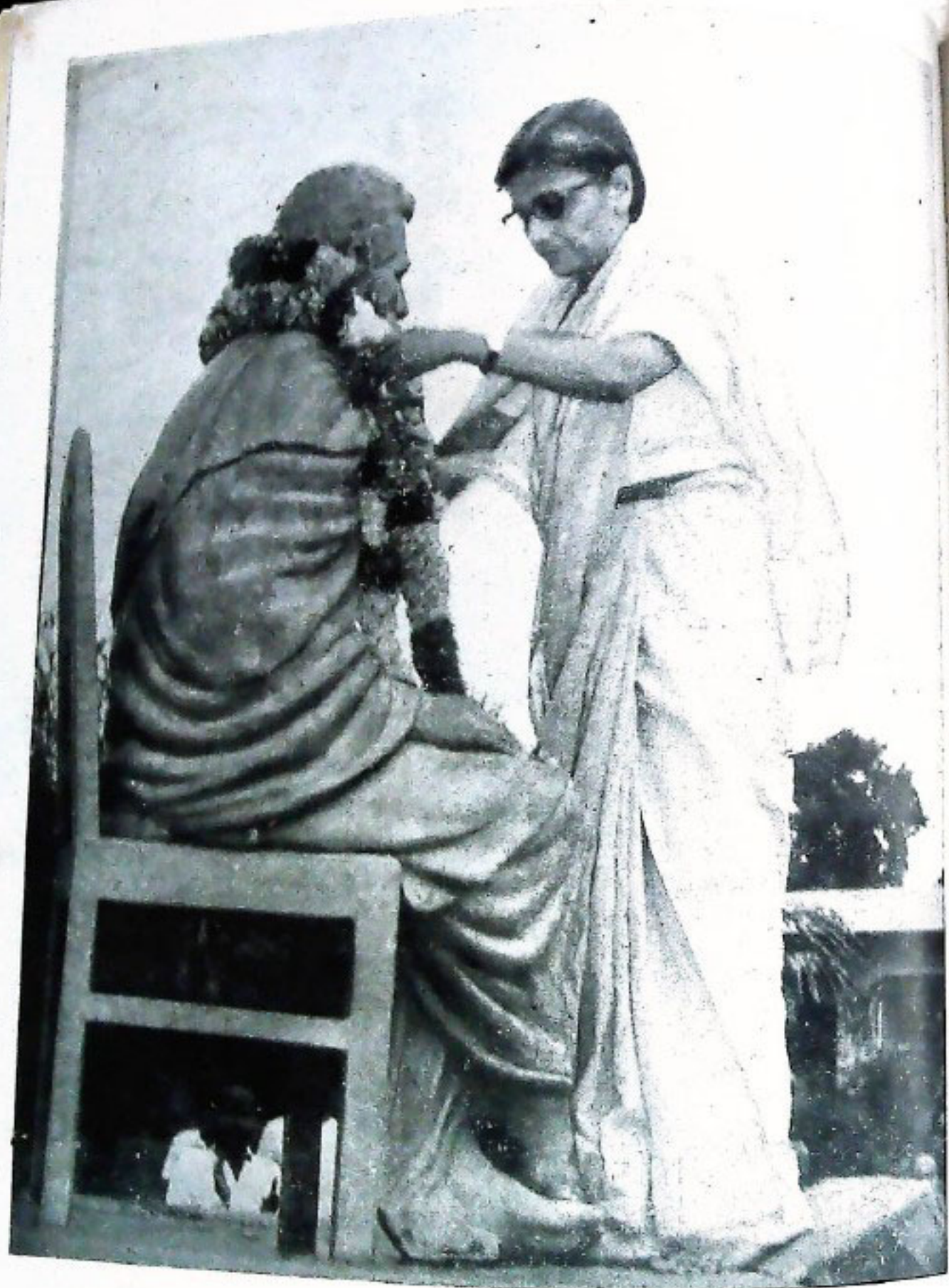

ଓଡ଼ିଶାର ମୁଖ୍ୟ ମନ୍ତ୍ରୀ ଶ୍ରୀମତୀ ଇନ୍ଦିରା ଶତପଥୀ ୧୯୭୪ ଜୁଲାଇ ମା ଚାରିଶରେ ଓଡ଼ିଶା ବିଧାନ ସଭା ହଲରେ
ଅବସ୍ଥିତ ରଘୁନାଥ ପଣ୍ଡିତ ଗୋପବନ୍ଧୁ ଦାସଙ୍କ ପ୍ରତିମୂର୍ତ୍ତିରେ ମାଲ୍ୟାପୂର୍ଣ୍ଣ କରୁଛନ୍ତି ।

ଓଡ଼ିଶା ସରକାରଙ୍କ ବିଭିନ୍ନ କାର୍ଯ୍ୟ, ସରକାରୀ ଯୋଷଣା
 ଓ ଅନ୍ୟାନ୍ୟ ସରକାରୀ କାର୍ଯ୍ୟର ସଂକ୍ଷିପ୍ତ ବିବରଣ 'ଉତ୍କଳ
 ପ୍ରସଙ୍ଗ'ରେ ପ୍ରକାଶିତ ହୋଇଅଛି । ଏହା ବ୍ୟତୀତ
 ଅନ୍ୟ ବିଭିନ୍ନ ସଂକ୍ଷିପ୍ତ ପାଠ୍ୟରେ ମଧ୍ୟ ଏହି ପଦ୍ଧତିରେ
 ପ୍ରକାଶ କରାଯାଇଅଛି । ସେହି ବିଷୟକୁ ସ ପୃଷ୍ଠା ଓ
 ଅନୁମୋଦିତ ମୂଳ ପାଠ ବୋଲି ଇତ୍ୟାଦି ଉଚିତ ନୁହେଁ ।
 'ଉତ୍କଳ ପ୍ରସଙ୍ଗ' ଓଡ଼ିଶା ସରକାରଙ୍କ ସରକ୍ଷ (ସେକ୍ସପର୍ଟ୍ସ)
 ବିଭାଗ ତରଫରୁ ପ୍ରକାଶ ପାଇଥିଲେ ମଧ୍ୟ ଏହି ପଦ୍ଧତିରେ
 ପ୍ରକାଶିତ ମତାମତ ଓ ତିରାଧାର ସବୁସମ୍ବନ୍ଧରେ ଓଡ଼ିଶା
 ସରକାରଙ୍କର ଦେଖି ବୁଝିବାକୁ ହେବନାହିଁ ।



ସମ୍ପାଦକ

ପ୍ରକାଶକ ନାରାୟଣ ଚିତ୍ରପୁରୀ, ପା. ଏ. ଏସ୍.
 ସେକ୍ସ-ପର୍ଟ ନିର୍ଦ୍ଦେଶକ ।

ସହଯୋଗୀ ସମ୍ପାଦକ
 କୁଳ ମୋହନ ପଟ୍ଟନାୟକ,
 ସହଯୋଗୀ ସେକ୍ସ-ପର୍ଟ ନିର୍ଦ୍ଦେଶକ ।

ସହକାରୀ ସମ୍ପାଦକ
 କିଶୋର ଚନ୍ଦ୍ର ବେହେରା,
 ସହାୟକ ସମ୍ପାଦକ ।



ପ୍ରଚ୍ଛଦ ପଟ୍ଟ :
 ଅକ୍ଷୟ ମୁଖାର୍ଜୀ,
 କଟକ

ମୁଦ୍ରଣ :
 ଓଡ଼ିଶା ସରକାରୀ ମୁଦ୍ରଣାଳୟ
 କଟକ



ଚାଷିକ ଦେୟ : ଟ ୪.୮୦
 ପ୍ରତି ଖଣ୍ଡ : ଟ ୦.୪୦



ପ୍ରକାଶନ : ପ୍ରତିମାସ ୧୫ ତାରିଖ

ଉତ୍କଳ ପ୍ରସଙ୍ଗ

ଭୁବନ ୧୯୭୪ : ଅକ୍ଷାତ ୧୮୯୭

ମାଂସ ମୂଲ୍ୟ : ୧୨ ଟଙ୍କା

ଏହି ପ୍ରସଙ୍ଗରେ :

| | |
|--|----|
| ପାମ ସାମାଜିକ ପରମ୍ପରା ଓ ତାତ୍ପର୍ଯ୍ୟ ସଂହତି | ୧ |
| ଟଙ୍କର ଯୋକ ପାଦନ : ଏହାର ରେଖ ଏବଂ ଶତ୍ରୁ | ୪ |
| ଗୋବର ଗ୍ୟାସ ପୁଞ୍ଜ | ୮ |
| ଶାନ୍ତି ପାଇଁ ପରମାତ୍ମା | ୯ |
| ନୌବାଣିଜ୍ୟ କ୍ଷେତ୍ରରେ ପାରଦୀପ ବନ୍ଦରର ଦୁର୍ଗତି | ୧୩ |
| ଉତ୍କଳପଟ୍ଟଣା ଅଧ୍ୟାୟେଷ ଓ ସାଂସ୍କୃତିକ ଉତ୍କଳ ମୁଦ୍ରାଖଣ୍ଡ | ୧୫ |
| ପ୍ରାମ ପୁନର୍ଗଠନ | ୧୭ |
| ଅର୍ଥନୈତିକ ବିକାଶ କ୍ଷେତ୍ରରେ ପ୍ରାମ୍ୟ ଶିଳ୍ପର ଦୁର୍ଗତି | ୧୯ |
| ଭୂ-ସଂସ୍କାର ଓ ସବୁଜ ବିପ୍ଳବ | ୨୩ |
| ଅବର୍ଜନା ଓ ବ୍ୟାଧି ବିପ୍ଳବରେ ସ୍ତବ୍ଧ ସମାଜ | ୨୭ |
| ହରିଆଳା ପ୍ରାମର ବିକାଶ କାର୍ଯ୍ୟକ୍ରମ | ୩୧ |
| ବ୍ୟବସାୟିକ ମିଳିତେ ଗୋଷ୍ଠୀଗୁରୁତ୍ଵ ଉପାଦାନ | ୩୫ |
| ଆମରତ୍ୟ | ୩୭ |
| ପଟଣା ପ୍ରବାହ | ୪୧ |



ଆମ ସାମାଜିକ .

ହେବ । ଏହାର ଉଦ୍ଦେଶ୍ୟ ଆମ ସମାଜରେ ବହୁତ ରହିଛି । ରାମ ରାଜ ଉତ୍ସୁକ ଓ ଉତ୍ତର ଉତ୍ତର
ପେଇଁ ଅଭାବତା ଓ ଆତ୍ମିକତାର ଦାର୍ଶୀ ଆର୍ତ୍ତ ଆମକୁ ଦିଏ—ତାହାର ଉଦ୍ଦେଶ୍ୟ ବାସ୍ତବିକ ବିରଳ ।

ଏହି ସାମାଜିକ ପରା-ପରାୟଣ ପୁସ୍ତକରେ ଜାତୀୟ ଜୀବନକୁ ଲକ୍ଷ୍ୟ କଲେ ଏହାର ଆବଶ୍ୟକତା ସତ୍ୟ
ଗୁଣ୍ଡୁପୁଣ୍ଡୁ । ଏକ ସମାଜରେ ବହୁ ଜାତି, ବହୁ ବର୍ଣ୍ଣ, ବହୁ ଧର୍ମ ଓ ବହୁ ଭାଷାର ମଣିଷ ବାସ କରନ୍ତି । ସମସ୍ତ
ସେମାନଙ୍କର ସୁଖସୁଖର ପ୍ରଚଳିତ ସାମାଜିକ ପ୍ରଥା ବା ପରା-ପରାୟଣ ସେମାନଙ୍କୁ ଏକ କରିଥାଏ, ଏକ ଚେଷ୍ଟା ଉଦ୍ଦେଶ୍ୟ
ଏକାଠି ରଖିଥାଏ । “ମର୍ତ୍ତ୍ୟ ଶିଂସ ପଟା, ଯୁଦ୍ଧର ବେଳକୁ ଗୋଟା” ଏହି ମର୍ମରେ ଆମେ ଯିଏ ଯାହା ଦେଖିବା
କାହିଁ “ଆମେ ଜାତୀୟ” ଏ କଥା ବୁଝିବା ବେଳେ, ଆମର ଜାତି ଯେପରି ଗର୍ବରେ ଫୁଲି ଉଠେ । ଆମର ପ୍ରାଚୀନ
ସୂତ୍ର ଓ ବାସ୍ତବ୍ୟ ପରା-ପରାୟଣ ଆମକୁ ଏକତ୍ର କରିଦିଏ, ନିବିଡ଼ ନିବିଡ଼ତର କରିଦିଏ । ପୃଥିବୀର ବହୁ
ପରା-ପରାୟଣ ମହତ୍ତ୍ୱ ତାହା ମଧ୍ୟରେ ମଣିଷକୁ ଏକ କରି ରଖିବାର ଅପୂରଣ ଶକ୍ତି ଏବଂ ସମାଜ ଓ ଜାତିକୁ ସମୃଦ୍ଧ କରି
କରିବାର ଚକ୍ର । ପ୍ରମ୍ୟ ଜଗତରେ ଜଣିବାକୁ ଗଲେ ଏ ଜାତୀୟ ଓ ସାମାଜିକ ପରା-ପରାୟଣ ଆମକୁ ଗୋଟିଏ ମାତ୍ର
କୋଟିଏ ସମାଜ ହେବାର କ୍ଷମତା ଶିଖାଇଛି ଏବଂ ସାମାଜିକ ଓ ସାମାଜିକ ଅନ୍ତର୍ଗତ ମୁକ୍ତି ପାଇବା ପାଇଁ ତଥା ସୁଖ ଓ
ସମୃଦ୍ଧ ସମାଜ ଗଠି ତୋଟିବା ପାଇଁ ଏହି ପରା-ପରାୟଣ ମହତ୍ତ୍ୱ ଓ ଆବଶ୍ୟକତା ମଧ୍ୟ ଯଥେଷ୍ଟ ରହିଛି ।

ଆଜିର ସମାଜକୁ ମୂଲ୍ୟାଙ୍କନ କରାଯେଲେ ଯୁବ ସମାଜ ଓ ଛାତ୍ର ସମାଜ କଥା ସର୍ବାଗ୍ରେ ସମୃଦ୍ଧକୁ ଆସେ ।
କାରଣ ତଳେ ସମାଜର ଅପୂରଣ ଶକ୍ତିର ଉତ୍ଥାର ହେଉଛି ଯୁବଶକ୍ତି । ସମାଜକୁ ଗଠିବା ପାଇଁ ଓ ସମୃଦ୍ଧ କରିବା ପାଇଁ
ଯୁବ ସମାଜର ଅପୂରଣୀୟ ଦାୟିତ୍ୱ ରହିଛି । ନୂତନ ସୃଷ୍ଟିର ଉନ୍ନେଷ ପାଇଁ ସେମାନଙ୍କର ଶକ୍ତି ଓ ବୃଦ୍ଧି ମଧ୍ୟ ଅତୁଳନୀୟ;
କାରଣ ସେମାନେ ହିଁ ନୂତନ ସୃଜନୀନ ପ୍ରଥା ।

ଆଜି ଯେଉଁମାନେ ଛାତ୍ର, ଯୁବକ ଆସବାବାଳି ସେମାନେ ଏ ଦେଶର ଦାୟିତ୍ୱବାନ ନାଗରିକ । ଜାତି ଗଠନର
ସୁସ୍ଥ ଦାୟିତ୍ୱ ସେମାନେ ହିଁ ବହନ କରିବେ । ସେ ଦୃଷ୍ଟିରୁ ଯୁବ ସମାଜର ଉନ୍ନିକା ଏକାନ୍ତ ଗୁଣ୍ଡୁପୁଣ୍ଡୁ । ଦେଶକୁ
ଦେଖାଇ, ଦାୟିତ୍ୱ ଦୂର କରିବାକୁ ହେଲେ, ଦେଶର ଯୁବ ଶକ୍ତିକୁ ଜାଗ୍ରତ ଓ ନିଷ୍ଠାର ସହିତ କାର୍ଯ୍ୟ କରିବାକୁ ହେବ ।
ସମସ୍ତ ବିଭେଦ, ବିଭିନ୍ନ ଗାଞ୍ଜାପତ, ଧର୍ମଗତ ବା ଆ-ଚର୍ଚ୍ଚିତ ମତଭେଦକୁ ଏଡ଼ାଇ ଏକମାତ୍ର ଲକ୍ଷ୍ୟ “ଜାତୀୟ ସ୍ୱାର୍ଥ”
ହାସଲ କରିବାପାଇଁ ଦେଶର ଯୁବଶକ୍ତିକୁ କଠିନଶୂଳ କରିବାକୁ ଦେବ ତାହାହେଲେ ଦେଶ ଆଗରେ ଦେଖା ଦେଖିବା
କଠିନ ସମସ୍ୟାକୁ ଆମେ ଆଜି ମୁକାବିଲ କରିପାରିବା । ଏଥିପାଇଁ ଲେଡ଼ା “ଜାତୀୟ ସ-ହତ” । ଜାତୀୟ ଗଠନ
ଓ ସମୃଦ୍ଧି ପାଇଁ ଜାତୀୟ ସ-ହତ ହେଉଛି ଅମୂଲ୍ୟ ସ-ପଦ ।

ପୃଥିବୀର ସେ କୌଣସି ବିକାଶଶୀଳ ରାଷ୍ଟ୍ରର ଜାତୀୟ ଇତିହାସକୁ ଅନୁଧ୍ୟାନ କଲେ ସହଜରେ ଜାଣିହୁଏ ଜାତୀୟ
ଜୀବନରେ ଜାତୀୟ ସ-ହତର ଗୁଣ୍ଡୁ ଏବଂ ଯୁବସମାଜର ଉନ୍ନିକା । ଗୁପ୍ତିଆର ସ୍ୱାଧୀନତା ସ-ଗ୍ରାମ, ତାନର ବିପ୍ଳବ,
ରିଫର୍ମାମ୍ଭର ମୁକ୍ତିପୁତ୍ର ତଥା ବ-ଗଦା ଦେଶର ମୁକ୍ତି ସ-ଗ୍ରାମ କଥା ଲକ୍ଷ୍ୟ କଲେ ଜାତୀୟ ସ-ହତ କେତେ ଶକ୍ତିଶାଳୀ
ତାହା ସହଜରେ ବୁଝିହୁଏ । ରାଷ୍ଟ୍ରର ଶକ୍ତିକୁ ନିପାତ କରି ଜାତୀୟ ଲକ୍ଷ୍ୟ ହାସଲ କରିବା ପାଇଁ ଏବଂ ଏହି ଜାତୀୟ ଲକ୍ଷ୍ୟ
ହାସଲ କରିବାର ଐତିହାସିକ ସ-ଗ୍ରାମ ଓ-ସ-ଘର୍ଷରେ ଯୁବକମାନେ ଯେଉଁ ଇତିହାସୀ ଉନ୍ନିକା ଗୁହଣ କରିଥିଲେ

ତାହା ମଧ୍ୟ ଉଚିତାସରେ ଅମରତ୍ୱ ଗ୍ରହଣ କରିଛି । ଭାରତର ସ୍ୱାଧୀନତା ସଂଗ୍ରାମରେ ଦିଶେଷତଃ ୧୯୪୭ ର ପରବର୍ତ୍ତୀ କାଳରେ ଭାରତୀୟ ଯୁବସମାଜର ଉନ୍ନତି ଉଲ୍ଲେଖନୀୟ । ଉଚିତାସରେ ଏହା ଏକ ପ୍ରତ୍ୟାକ୍ତ ଆନ୍ଦୋଳନ । ସେହି ପ୍ରଭାବ ଶକ୍ତିର ଉଦ୍ଦୀପିତ ପ୍ରତୀକ ଆଜିର ଯୁବ ସଂପ୍ରଦାୟ ପୂର୍ବର ଐତିହାସିକ ଯୁବ ସଂପ୍ରଦାୟର ଦେଶପ୍ରେମ ତଥା ଜାତୀୟତାରେ ଉନ୍ନତ ହୋଇ ନିଷ୍ଠାପୂର୍ଣ୍ଣ ସହିତ କାର୍ଯ୍ୟକ୍ଷେତ୍ର ବହୁ ଅସମ୍ଭବ ସମ୍ଭବ ହୋଇପାରିବ । ଯୁବକ ଧ୍ୟାନାମ୍ନୀ ନୁହେଁ । ସେ ସୃଷ୍ଟିଜାମୀ । ଗଠନମୂଳକ କାର୍ଯ୍ୟରେ ତାର ଆନନ୍ଦ, ତାର ପୂର୍ବପୁରୁଷର ପରମ୍ପରାର ଉଚିତାସକୁ ଆଜି ତାରୁ ସମ୍ମୁଖରେ ଉଦ୍ଧାର କରୁ ହେବ । ବିଶ୍ୱ ଯୁବ ସମାଜର ଉନ୍ନତିକାର ପରମ୍ପରାକୁ ମଧ୍ୟ ଅନୁସରଣ କରିବାକୁ ହେବ । ସେ ଗତିକ, ସେ ହେବ କର୍ମକାରୀ ତାର ନିଜ ପାଇଁ, ତାର ଉତ୍ତରପୁରୁଷ ପାଇଁ ।

ଅନେକ ସମୟରେ ଦେଶାତ୍ମୀୟ କେତେକ ନ୍ୟାୟସୂତ୍ର ବ୍ୟକ୍ତି ନିଜର ସାମାଜିକ ସ୍ୱାର୍ଥ ହାସଲ ପାଇଁ ଛାଡ଼ି ସମାଜ ଓ ଯୁବସମାଜକୁ କେତେକ ଅବାଚରେ, ବୃତ୍ତଧରେ ମୁହାଁଇ ଦିଅନ୍ତି । ଭାବପ୍ରକଣ ଛାଡ଼ି ତଥା ଯୁବସମାଜ ହଠାତ୍ କେଉଁଟା ଭଲ ବା କେଉଁଟା ଭଲ ତାହା ଶୁଣି କରି ପାରନ୍ତି ନାହିଁ । କେତେକ କ୍ଷତିକର କାର୍ଯ୍ୟରେ ଲିଭି ହୋଇଯାଆନ୍ତି- ଯାହାଫଳରେ ଯୁବ ସମାଜର ତଥା ଦେଶର ଅସରଣି କ୍ଷତି ହୋଇଯାଏ । ପରେ କେବଳ ଅନୁତାପ ହିଁ ସାର ହୁଏ, ସର ବିଛି ହୁଏ ନାହିଁ ।

ଦିଗତ ଯୁବ ଆନ୍ଦୋଳନ, ସ୍ୱାଧୀନତା ସଂଗ୍ରାମ, ସ୍ୱାଧୀନତା ଆନ୍ଦୋଳନରେ ଯୁବ ସମାଜର ଉନ୍ନତି ସର୍ବୋପରି ମହାନ ସଂଗ୍ରାମୀ ଜାତୀୟ ପିତା ଗାନ୍ଧୀଜୀ, ଦାନ ପତ୍ମାଧର ତିରକ, ନେତାଜୀ ସୁଭାଷଚନ୍ଦ୍ର ବୋଷ, ରଘବନାଥ ଶୋସାବହୁ, ପଣ୍ଡିତ କବାହରଲାଲଙ୍କ ଆଦର୍ଶ, ତ୍ୟାଗ ଓ ଦେଶପ୍ରେମ ଆଜିର ପରିପ୍ରେକ୍ଷାରେ ଯୁବ ସମାଜ ସମ୍ମୁଖରେ ଉଠି ତାକୁ ଅନୁଧ୍ୟାନ କରି ଜାତୀୟ ସମସ୍ୟାକୁ ମୁକାବିଲ କରିବା ନିମନ୍ତେ ନିଜରୁ ପ୍ରସ୍ତୁତ କରିବାକୁ ହେବ । ତାହା ସହିତ ଆମର ବିରାଟ ଐତିହ୍ୟ ଏବଂ ଐତିହାସିକ ପରମ୍ପରାକୁ ସାମନାରେ ରଖି ଉଦ୍ଦାମ ସିଂ, ଉତ୍ତର ସିଂ, ବାଘା ପ୍ରଚାରର ଦେଶପ୍ରେମ ଓ ନିଷ୍ଠାକୁ ଆଦର୍ଶ କରି ଜାତୀୟ ସମସ୍ୟାକୁ ମୁକାବିଲ କଲେ ସମାଧାନର ବାଟ ପିଚିବ । ବାପୁଜୀଙ୍କର ପରିକଳ୍ପିତ 'ସୁନାର ଭାରତ' ଗଠିବା ଯୁବ ସଂପ୍ରଦାୟ ପକ୍ଷରେ ପୁନଶ୍ଚ ସମ୍ଭବ ହେବ. ନୂତନ ସମ୍ଭବ ଜାତିର ଶୌରବମୟ ଉଚିତାସ ସୃଷ୍ଟି କରିବା, ଉତ୍ତରପୁରୁଷଙ୍କ ସମ୍ଭବ ପାଇଁ ନୂତନ ସରଣୀ ଉନ୍ମୋଚନ କରିବା, ବିଶ୍ୱର ଜରାଣୀ କରିବା ସଙ୍ଗେ ସଙ୍ଗେ ମାନବଜାତିର ଶାନ୍ତି ଓ ସମୃଦ୍ଧି ପାଇଁ, ଆମେ ବାସ୍ତବରେ ଏକ ନୂତନ ଦିଗତ ଉନ୍ମୋଚନ କରି ପାରିବା । ସେତିକି ବେଳେ ତତ୍ତ୍ୱ କବି ମଧୁସୂଦନଙ୍କର

“ଦୈତ୍ୟ ସମାନ ଆହା ଅଟେ ସେହି ଶର
ପରଞ୍ଚର ଦେହ ଯହିଁ ଥାଏ ନିଗନ୍ତର”

ଏହି ଅନୁତ ବାଣୀକୁ ମାଟିର ମା ଆମ ଜନୁରୁମ୍ଭିରେ ବାସ୍ତବରେ ସମ୍ଭବ କରି ପାରିବା ।

ତସର ପୋକ ପାଳନ: ଏହାର ରୋଗ ଏବଂ ଶତ୍ରୁ.

ଦେଶ ବିଦେଶରେ ତସର ଲୁଗାର ସୂତ୍ରବା ଯେଉଁଠି ବୃଦ୍ଧିପାଇଛି, ତଦ୍ୱାରା ତସର ଶିଳ ଏକ ଭାଗପ୍ରତି ଶିଳରେ ପରିଣତ ହୋଇଛି । ବିଶେଷ କରି ବିଦେଶରୁ ତସର ଲୁଗା ରପାନା କରିପାରିଲେ ଆମ ଦେଶ ପ୍ରଭୁର ବିଦେଶୀକ ମୁଦ୍ରା ଅର୍ଜନ କରିବାପାଇଁ ସମ୍ଭବ ହେବ । ତସର ପୋକ ପାଳନ ଆଦିବାସୀମାନଙ୍କର ଏକ ପ୍ରଧାନ ଜୀବିକା । ମୟୂରଭଞ୍ଜ ଏବଂ କେନ୍ଦୁଝର ଜିଲ୍ଲାରେ ବହୁଳ ଭାବେ ତସର ଉଷ୍ଣ କରାଯାଏ । ଏହା ଛଡ଼ା କଟକ, ବାଲେଶ୍ୱର, ସୁନ୍ଦରଗଡ଼ ଏବଂ ଡେଢ଼ାନାଡ଼ ଜିଲ୍ଲାର କେତେକ ଅଞ୍ଚଳରେ ବି ଏହି ପୋକ ପାଳନ କରାଯାଇଥାଏ । ମୟୂରଭଞ୍ଜ ଜିଲ୍ଲାରେ ସେପ୍ଟେମ୍ବରରୁ ନଭେମ୍ବର ମାସ ମଧ୍ୟରେ ଏବଂ କେନ୍ଦୁଝର ଜିଲ୍ଲାରେ ସେପ୍ଟେମ୍ବରରୁ ନଭେମ୍ବର ଏବଂ ଡିସେମ୍ବରରୁ ଜାନୁୟାରୀ ମାସ ମଧ୍ୟରେ ତସର ପୋକ ପାଳନ କରାଯାଇଥାଏ ।

ତସର ବିହନଗୁଡ଼ିକୁ ସାଧାରଣତଃ ଜଙ୍ଗଲରୁ ସଂଗ୍ରହ କରାଯାଇ ସେଗୁଡ଼ିକୁ ମାଳ ମାଳ କରି ଝୁଲାଇ ଦିଆଯାଏ । ସେଥିରୁ ମାଛ ଏବଂ ଅଣ୍ଡିରା ପ୍ରଜାପତି (Moth) ବାହାରିବ । ପ୍ରଜାପତିଗୁଡ଼ିକ ସାଧାରଣତଃ ସନ୍ଧ୍ୟାପରେ ବାହାରିଥାନ୍ତି । ମାଛ ପ୍ରଜାପତିଗୁଡ଼ିକୁ (Female Moth) ଡାକିଲେ (ଏକ ପ୍ରକାର କେନା ବାହାରି ଥିବା ଡାକରେ) ବସାଇ ଜଙ୍ଗଲକୁ ନିଆଯାଏ । ଅନ୍ୟଥାକୁ ଅଣ୍ଡିରା ପ୍ରଜାପତି ଆସି ସହବାସ କରେ । ସେହି ଅବସ୍ଥାରେ ଡାକିବୁ ଆଣି ଘରେ ରଖାଯାଏ । ତା ପର ଦିନ ଅର୍ଥାତ୍ ୧୨ ଘଣ୍ଟା ପରେ ମାଛ ପ୍ରଜାପତିକୁ ଅଣ୍ଡିରା ପ୍ରଜାପତି-ଠାରୁ ଅଲଗା କରି ସେଗୁଡ଼ିକୁ ବାଉଁଶ ଡାଲୀରେ ରଖାଯାଏ । ସେଠାରେ ପ୍ରତି ମାଛ ପ୍ରଜାପତି ୩ ଦିନ ଯାଏ ୨୫୦ ରୁ ୩୦୦ ପର୍ଯ୍ୟନ୍ତ ଅଣ୍ଡା ଦିଏ । ଏହି ଅଣ୍ଡାଗୁଡ଼ିକୁ ଛୋଟ ଛୋଟ ବାଉଁଶ ଡାଲୀ କିମ୍ବା ଶିଆଳୀ ପତ୍ର ଶୋକରେ ରଖାଯାଏ । ୮ ରୁ ୧୦ ଦିନ ମଧ୍ୟରେ ଏହି ଅଣ୍ଡାରୁ ଛୋଟ ଛୋଟ ପୋକ ବାହାରେ । ପରେ ବାଉଁଶ ଡାଲୀ କିମ୍ବା ପତ୍ର ଖୋଳ ସହିତ ସେଗୁଡ଼ିକ ନେଇ ଶାଳ, ଅସନ କିମ୍ବା ଅର୍ଜୁନ ଗଛର ଡାଳରେ ଝୁଲାଇ ଦିଆଯାଏ । ଛୋଟ ତସର ପୋକଗୁଡ଼ିକ ସାରା ଗଛରେ ଖେଳିଯାଆନ୍ତି । ଏଉଡ଼ି ପୋକ ଅବସ୍ଥାରେ ସେମାନେ ୪୦ ରୁ ୫୦ ଦିନ ପର୍ଯ୍ୟନ୍ତ ପତ୍ର ଖାଆନ୍ତି । ଗଛରୁ ପତ୍ର ସରିଯିବାପରେ ନିକଟସ୍ଥ ଅନ୍ୟାନ୍ୟ ଗଛକୁ ପୋକଗୁଡ଼ିକୁ ସ୍ଥାନାନ୍ତର କରାଯାଏ । ପୋକ କୋଷା ବାଣିକୀ ପର୍ଯ୍ୟନ୍ତ ରୋଗର ଆକ୍ରମଣରୁ ରକ୍ଷା କରିବା ପାଇଁ ବିଭିନ୍ନ ସତର୍କତା-ମୁଦ୍ରକ ବ୍ୟବସ୍ଥା ଅବଲମ୍ବନ କରାଯାଏ । ପୋକ ଅବସ୍ଥାରେ ଏମାନଙ୍କର ୪ ଥର କାତି ଛାଡ଼େ ଏବଂ ପୋକ ୫ମ ଅବସ୍ଥାରେ ପହଂଚିବାପରେ ପୋଖର ହୁଏ । ଏହାପରେ ତସର ପୋକ କୋଷା ତିଆରି କରେ ଏବଂ ୩ ଦିନ ମଧ୍ୟରେ ତାହା ସଂପୂର୍ଣ୍ଣ ହୁଏ । କୋଷାଗୁଡ଼ିକ ତିଆରି ହେବାର ୧୦-୧୨ ଦିନ ପରେ ଡାକଗୁଡ଼ିକୁ କାଟି ସେଥିରୁ କୋଷାଗୁଡ଼ିକ ସଂଗ୍ରହ କରାଯାଏ ।

ତସର ପୋକ ପାଳନ ପରେ ଉଚ୍ଚ ପତ୍ର ଆର୍ଥିକା ପାଇଁ ଗଛଗୁଡ଼ିକୁ କାଟି ଦିଆଯାଏ । ପ୍ରତ୍ୟେକ ଗଛର ପତ୍ରତଃ ପକ୍ଷେ ୨ ଟି ଅଡ଼ା ପାଇଁ (Rearing field) ଥାଏ । ୨ ବର୍ଷରେ ଥରେ ଗୋଟିଏ ଅଡ଼ା ପାହିରେ ତସର ପୋକ ପାଳନ କରାଯାଏ । ତସର ପୋକପାଳନକାରୀ ପ୍ରଧାନତଃ ଅସନ ଗଛରେ ତସର ପୋକ ପାଳନ କରିଥାଏ ।

କୋଷାଗୁଡ଼ିକୁ ସଂଗ୍ରହ କରି ସେଗୁଡ଼ିକୁ ବାମ ସାହାଯ୍ୟରେ ମାରିଦିଆଯାଏ । କୋଷା ଯିତରେ ଯେଉଁ ପୋକ ବା ପୁଅ (Pupa) ଥାଏ ତାହା ମରିଯାଏ । ପତ୍ରରେ ପୁଅ ପ୍ରକାପତି ହୋଇ କୋଷା କାଟି ବାହାରି ଆସେ- ମାହିଁ । ଏହାଦ୍ୱାରା ତସର କୋଷା ନଷ୍ଟ ହୁଏ ନାହିଁ ଏବଂ ସେଥିରୁ ସବୁ ପୁଅ ବାହାରେ । ତସର କୋଷାଗୁଡ଼ିକ ମାରି ଦିଆଯିବା ପରେ ସେଗୁଡ଼ିକୁ ଖରାରେ ଶୁଖାଇ ତସର ପୋକ ପାଳନକାରୀ ତାକୁ ନେଇ ନିକଟେ ତସର ଘର ସମକାୟ ସମିତିରେ ବିକ୍ରି କରି ଉପଯୁକ୍ତ ମୂଲ୍ୟ ପାଏ ।

ଉଚ୍ଚତ ଏବଂ ରୋଗମୁକ୍ତ ତସର ଅଣ୍ଡା ତସର ପୋକ ପାଳନକାରୀମାନଙ୍କୁ ଯୋଗାଇ ଦେବାପାଇଁ ସଂପୂର୍ଣ୍ଣ ବିଭାଗ ତରଫରୁ ତସର ବିହନ କେନ୍ଦ୍ରମାନୁ ଛାପନ କରାଯାଇଛି । ଏହିଠାରୁ ତସର ଗୁଣାମାନେ ତସର ଅଣ୍ଡା ନେଇ ଅଧିକ ତସର କୋଷା ଉତ୍ପାଦନ କରିପାରୁଛନ୍ତି । ଉଚ୍ଚତ ଧରଣର ତସର ପୋକ ପାଳନ ପାଇଁ ମଧ୍ୟ ଉଦ୍ଦେଶ୍ୟ ରାରିଛି । ତସର କୋଷା ସଂଗ୍ରହ ପାଇଁ ତସର ସମକାୟ ସମିତିମାନ ଗଠନ କରାଯାଇଅଛି । ତସର ଗୁଣ ଏକ ଶାରଳକ ବ୍ୟବସାୟ ଏବଂ ସାଧାରଣତଃ ଗୋଟିଏ ଗୁଣରୁ ୪୦୦ ରୁ ୫୦୦ ଟଙ୍କା ପର୍ଯ୍ୟନ୍ତ ଥାଏ ହୋଇଥାଏ ।

ତସର ପୋକର ରୋଗ

ମଣିଷ ଏବଂ ପଶୁପକ୍ଷୀମାନଙ୍କ ପରି ତସର ପୋକ ମଧ୍ୟ ବିଭିନ୍ନ ରୋଗରେ ଆକ୍ରାନ୍ତ ହୋଇ ମୃତ୍ୟୁ ବରଣ କରିଥାଏ । ତସର ପୋକକୁ ଯେଉଁ ରୋଗ ଆକ୍ରମଣ କରେ ସେଗୁଡ଼ିକ ହେଲା: ଛେରା ବା ଫ୍ଲାଚେରୀ (Flacherie) ଖଜମା ବା ଗ୍ରାସେରୀ (Grasarie), ପେବ୍ରିନ୍ (Pebrine) ଏବଂ ମସ୍କାଟାରିନ (Muscardine) । ଶେଷ ଦୁଇ ପ୍ରକାର ରୋଗ ଯଥା ପେବ୍ରିନ୍ ଏବଂ ମସ୍କାଟାରିନ୍ ଶୁଭ୍ ଗୁଡ଼ିକ୍ ଦେଖାଯାଏ । ପେବ୍ରିନ୍ ଏକ ପ୍ରକାର Sporodroan ଏବଂ ମସ୍କାଟାରିନ୍ ଏକ ପ୍ରକାର Fungus ଦ୍ୱାରା ହୋଇଥାଏ । ପ୍ରଥମ ଦୁଇ ପ୍ରକାର ରୋଗ ଯଥା ଫ୍ଲାଚେରୀ ଏବଂ ଗ୍ରାସେରୀ ଆମର ତସର ପୋକ ପାଳନ ସ୍ଥାନମାନଙ୍କରେ ଦେଖାଯାଏ । ଏହି ରୋଗ ଯୁଗିରେ ତସର ପୋକ ମରିଯାଏ । ଏହି ରୋଗ ଆକ୍ରମଣ କଲେ ଶତକଡ଼ା ୩୦-୩୫ ଭାଗ ତସର ପୋକ ରୋଗ ଆକ୍ରମଣରେ ମରିଥାନ୍ତି ।

ଛେରା ବା ଫ୍ଲାଚେରୀ (Flacherie) ରୋଗ

ଏ ରୋଗ ଏକ ପ୍ରକାର ବାକ୍ଟେରିଆ (Bacteria) ଦ୍ୱାରା ହୋଇଥାଏ । ଅଣୁବୀକ୍ଷଣ ଯଦି ସାହାଯ୍ୟରେ ଏହି ରୋଗାକ୍ରାନ୍ତ ତସର ପୋକକୁ ପରୀକ୍ଷା କରି ଦେଖିଲେ ତେନ୍ତୁପରି କିମ୍ବା କମାଠାରୁ ଚିଲିଏ ବଡ଼ ବ୍ୟାବ୍‌ଚେରିଆ ଦେଖାଯାଏ । ପୋକ ରୋଗାକ୍ରାନ୍ତ ହେଲେ ସେ ଉତ୍ତରାଦେ ପତ୍ର ଖାଇପାରେ ନାହିଁ । ଗଛ ତାଳରେ ଏଣେତେଣେ ଗୁଲି କୁଲୁଡ଼ି । ଦେହ ଦୁର୍ବଳ ହୋଇଯାଏ । ପୋକର ମଜ୍ଜଦାର ବାହାରକୁ ବାହାରି ଆସି ସାଧାରଣତଃ ୫୩ ରଙ୍ଗ ଦେଖାଯାଏ । ଏହା ଫୋଟକା ପରି ଦେଖାଯାଏ ବୋଲି କେହି କେହି ମଧ୍ୟ ଏହାରୁ ପୁଚୁରୀ ଘୋଷ କରନ୍ତି । ଶେଷରେ ତସର ପୋକ ମରି ଗଛତଳେ ପଡ଼େ । ପୋକର ୨ୟ ଅବସ୍ଥାରେ ଏହି ରୋଗ ଦେଖାଯାଏ । ଏହି ରୋଗରେ ରୋଗାକ୍ରାନ୍ତ ପୋକ ତସର କୋଷା ତିଆରି କରିପାରେ ନାହିଁ ।

ଓଳମା ବା ଗ୍ରାସେରୀ (Grasarie)

ଏହି ରୋଗ ଏକ ପ୍ରକାର ଜୀବରସ୍ (Virus) ଦ୍ୱାରା ହୋଇଥାଏ । ଏହି ରୋଗରେ ପତଙ୍ଗ ଟସର ପୋକ ପତ୍ର ଉଲଟାବେ ଖାଇପାରେନାହିଁ । ଉଚ୍ଚ ତାପନେ ଏଣେତେଣେ ଭୁଲିବୁଲେ । ଜନଶଃ ପୂର୍ବର ହୋଇ ପୋକ ମରିଯାଇ ମୁଣ୍ଡକୁ ଚଳୁ ବସି ତାହାରେ ଘଟି ରହେ । ଏହି ରୋଗ ଟସର ପୋକର ଗାଠ, ଧର୍ମ ଏବଂ ଝମ ଅବସ୍ଥାରେ ଉଲଟାବେ ଦେଖାଯାଏ ।

ପ୍ରତ୍ୟକ୍ଷ ବର୍ଷା, ଝଡ଼, ଶରୀ, ଆର୍ଦ୍ରତା, ନିରୁତ୍ସ ବିହନ ଏବଂ ଅପରିଷ୍କାର ପରିବେଶ ଉତ୍ପାଦି ଏହି ରୋଗ ଆକ୍ରମଣର କେତେକ କାରଣ । ଏହି ରୋଗରୁ ଟସର ପୋକକୁ ରକ୍ଷା କରିବାପାଇଁ ଏପର୍ଯ୍ୟନ୍ତ କୌଣସି ଔଷଧ ବାହାରି ନାହିଁ । ଏ ବିଷୟରେ ଉଦ୍ଦେଶ୍ୟ ମଧ୍ୟ ସ୍ପଷ୍ଟ ନୁହେଁ । ଉତ୍ସ ବିହନ, ଅନୁପୁନ କଳବାୟୁ, ପରିଷ୍କାର ପରିଚ୍ଛନ୍ନ ପରିବେଶ ଏବଂ ଉଚ୍ଚ ପତ୍ରପତା ଗହରେ ଟସର ପୋକ ପାଚନ କଲେ ଏହି ରୋଗର ପ୍ରମାଣନା କମ୍ ।

ଟସର ପୋକର ଶତ୍ରୁ

ଟସର ପୋକ ପାଚନ ପ୍ରକାରରେ ଅର୍ଥାତ୍ ଖାଇ, ଅସନ ଏବଂ ଅର୍ଦ୍ଧନ ଗଛ ତଥା ଖୋଳପତ୍ରରେ ହେଉଥିବାରୁ ଏହାକୁ ବହୁ ଶତ୍ରୁ ଆକ୍ରମଣ କରି ନଷ୍ଟ କରିଥାଆନ୍ତି । ଶତକଡ଼ା ୪୦-୪୫ ଭାଗ ଟସର ପୋକ ଏହି ଶତ୍ରୁ ଆକ୍ରମଣରେ ନଷ୍ଟ ହୋଇଥାନ୍ତି । ଏହି ପୋକର ଦେହରେ କୌଣସି ବିଷାକ୍ତ ପଦାର୍ଥ ନ ଥିବାରୁ ଏହା ନିଜକୁ ଶତ୍ରୁ ଆକ୍ରମଣରୁ ରକ୍ଷାକରି ପାରେନାହିଁ । ତେବେ ଏହାର ଦେହର ଉଚ୍ଚ ସାଧାରଣତଃ ପତ୍ର ଉପରେ ହୋଇଥିବାରୁ ଏହା ନିଜକୁ ଚତୁର୍ଦ୍ଧା ଭିତରେ ଘୋଡ଼ାର ଉର୍ଦ୍ଧା କେତେକାଂଶରେ ଆତୁରଣା କରିପାରିଥାଏ । ଟସର ପୋକକୁ ବିଭିନ୍ନ ଶତ୍ରୁର କବଚରୁ ରକ୍ଷା କରିବାପାଇଁ ଦିନ ରାତି ଟସର ପୋକ ପାଚନକାରୀଙ୍କୁ ଜଣିବାକୁ ପଡ଼ିଥାଏ ।

ପକ୍ଷୀମାନେ ଟସର ପୋକର ଅନ୍ୟ ଏକ ଶତ୍ରୁ । ଏମାନେ ଦିନ ଏବଂ ରାତିରେ ଟସର ପୋକକୁ ଆକ୍ରମଣ କରି ନଷ୍ଟକରିଥାନ୍ତି । ଦିନରେ ବର୍ଷା, ବୁଆ ଏବଂ କଳପାଚି ସାଧାରଣତଃ ଆକ୍ରମଣ କରନ୍ତି । ରାତିରେ ବାବୁଡ଼ି, ଘେଣ୍ଟ, ସ୍ୱମତଟା, ଚେପିଲି ଉତ୍ପାଦି ନଷ୍ଟ କରିଥାନ୍ତି । ଏମାନେ ଟସର ପୋକ ବା ଉର୍ଦ୍ଧା ଏବଂ ଟସର ପ୍ରକାପତ୍ର ବା ମଧ୍ୟ ଅବସ୍ଥାରେ ଖାଇ ନଷ୍ଟ କରିଥାନ୍ତି ।

କୀଟପତଙ୍ଗ ମଧ୍ୟରେ ବିରୁଡ଼ି (Wasp polistes hebracus), ଭଲରା ମଂଜି (Cantona furcellata Fam-penta tomidae) ହାତୀ ଅଣ୍ଡା (Sycaus collaris-Fam-Reduvidae) Ichnenmon fly-Xantho-pimpla predator-Fam-Ichnenmonidae) Red ants-(occo phylla smargdina), Praying mantis Hiroeula bipapilla-Fam-Mantidae) ଏବଂ Tachinid fly (Mascicera grandis-Fam Tachinidae) ପ୍ରଧାନ । ଏମାନେ ଟସର ପୋକକୁ ବିଭିନ୍ନ ଅବସ୍ଥାରେ ପୋଡ଼ି ବା କାମୁଡ଼ି ଦେଇ ନଷ୍ଟକରିଥାନ୍ତି ।

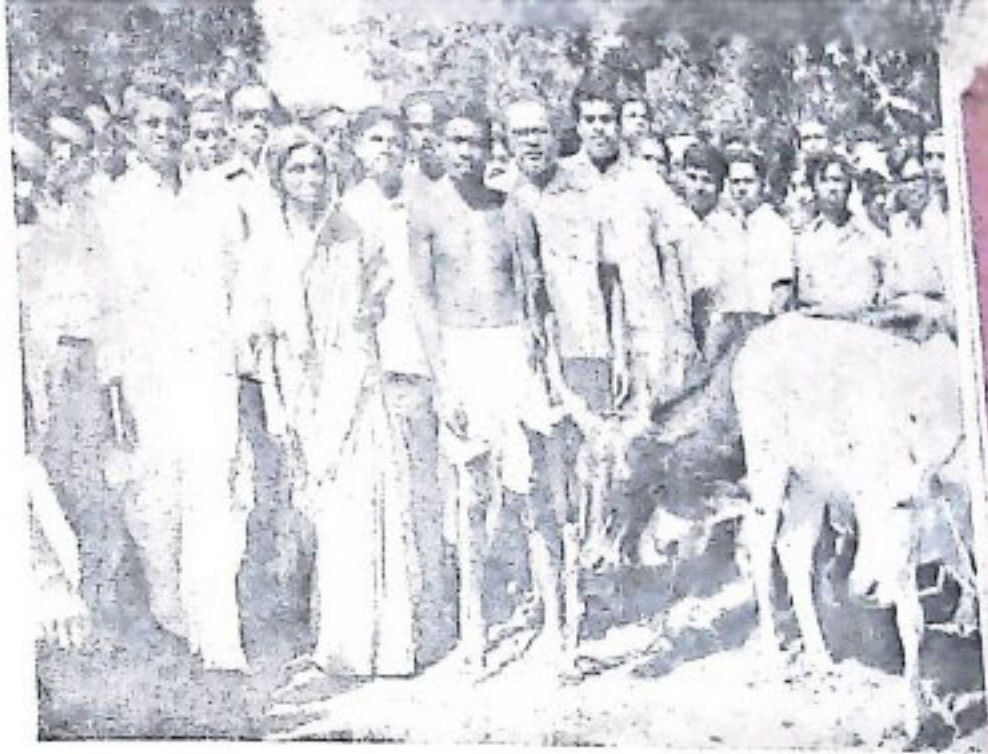

ମୁଖ୍ୟମନ୍ତ୍ରୀ ଶ୍ରୀମତୀ ଶତପଥୀ ପୁଣ୍ୟଖାଇଠାରେ ଆଦିବାସୀମାନଙ୍କୁ ଭବିଷ୍ୟତପାଇଁ ଉତ୍ତର ଓ ବନ୍ଦ ପ୍ରଦାନ କରୁଛନ୍ତି ।

ଚିତ୍ତେ ସମ୍ଭାବ

ଶ୍ରୀମତୀ ଶତପଥୀ ପୁଣ୍ୟଖାଇଠାରେ ଆଦିବାସୀମାନଙ୍କୁ ଉତ୍ତରପାଳନ ନିମନ୍ତେ ଭଣ୍ଡା ପ୍ରଦାନ କରୁଛନ୍ତି ।





କୃଷି ଏବଂ ସମବାୟ ବିଭାଗ ରାଷ୍ଟ୍ରମଣ୍ଡା ଶ୍ରୀ ଭାଗିରଥୀ ଗମାଙ୍ଗ ଆଦିବାସୀ ଭବନର
ସଂସ୍ଥା କାର୍ଯ୍ୟକ୍ରମ ଅନୁସାରେ ନୂଆଗାଁଠାରେ ଆଦିବାସୀମାନଙ୍କୁ ଲଙ୍ଗନ ଏବଂ ବଜ୍ର
ପ୍ରଦାନ କରୁଛନ୍ତି ।

ଚିତ୍ତେ ସମ୍ଭାବ

କୃଷି ଏବଂ ସମବାୟ ବିଭାଗ ରାଷ୍ଟ୍ରମଣ୍ଡା ଶ୍ରୀ ଭାଗିରଥୀ ଗମାଙ୍ଗ ଆଦିବାସୀ ଭବନର
ସଂସ୍ଥା କାର୍ଯ୍ୟକ୍ରମ ଅନୁସାରେ ନୂଆଗାଁଠାରେ ଆଦିବାସୀ ପରିବାରବର୍ଗକୁ କୃଷି ଯତ୍ନପାତ୍ର,
ଲଙ୍ଗନ ଓ ବଜ୍ର ପ୍ରଦାନ କରୁଛନ୍ତି ।



ହା ଏବଂ ପିମ୍ପୁଡ଼ି ମଧ୍ୟ ତରଳ ପୋକ ଛୋଟ ଶିଶୁବେଳେ ଜାମୁଡ଼ି ମାରିଦିଅନ୍ତି । ତରଳ ବୋଷା ଧାନବାନୀ ପରେ ସେଗୁଡ଼ିକୁ ତଳେ ରଖିଦେଲେ ପିମ୍ପୁଡ଼ି ଗର୍ଭି ବା ଜଣାକରି ନଷ୍ଟ କରିଦିଅନ୍ତି । ଜାମାଦୁସିନ୍ ଉତ୍ପାଦି ବ୍ୟବହାର କଲେ ଏମାନେ ମରିଯାଆନ୍ତି ।

ପାପ, ଏଣୁଆ (Calotes), ଝିଝିଝି, (Lizard), ବହୁରୂପୀ (Chamelion), ତମ୍ବେଳ-ନେଲତ ଉତ୍ପାଦି ତରଳ ପୋକ ଏବଂ ତରଳ ପ୍ରଜାପତି ବା ମଧୁରୁ ଖାଇ ନଷ୍ଟ କରିଥାଆନ୍ତି ।

ଏହା ବ୍ୟତୀତ ଅନାନ୍ୟ ଶତ୍ରୁମାନଙ୍କ ମଧ୍ୟରେ ଗୁମୁଡ଼ିମୂଷା, ପାଆଡ଼ିଆମୂଷା, ରୁଟିଆ ମୂଷା, ସାଧାରଣ ମୂଷା, ନେଇଟ, ଚିରୁଆ, ମାଙ୍କଡ଼, ଉତ୍ପାଦି ତରଳ ପୋକରୁ ଆଉ ନଷ୍ଟ କରିବା ସଙ୍ଗେ ସଙ୍ଗେ ତରଳ ବୋଷାକୁ ମଧ୍ୟ କାଟି ନଷ୍ଟ କରିଦିଅନ୍ତି । ତରଳ ଗୁଆ କଠିନ ପରିଶ୍ରମ କରି ତରଳ ପୋକକୁ ଏମାନଙ୍କ ଆହମଣରୁ ରକ୍ଷା କରିଥାଆନ୍ତି ।

(ଲେଖକ ଶ୍ରୀ ବି. ବି. ରଥ ସଂପ୍ରତି ବାରିପଦାଠାରେ ରେଣୁମ ଶିଳ୍ପ ଉଦ୍ଦେଶ୍ୟ ଥପିଲାଣୀ ପଦ୍ଧତି)

ଗ୍ରାମାଞ୍ଚଳରେ ବିଦ୍ୟୁତ୍ ଯୋଗାଣ

ଗ୍ରାମ ବିଦ୍ୟୁତ୍ କରଣ କର୍ଯ୍ୟୋଦ୍ଦେଶ୍ୟ ଦ୍ଵାରା ଅନୁମୋଦିତ ଆଉ ଏକ ପୋଜନା ଅନୁସାରେ ଓଡ଼ିଶାର ଅଧିକ ୬୮ ଟି ଅନୁସୂଚିତ ଗ୍ରାମକୁ ବିଦ୍ୟୁତ୍ ଶକ୍ତି ଯୋଗାଇ ଦିଆ ଯାଇ ପାରିବ । ଏହି ପୋଜନାକୁ କାର୍ଯ୍ୟକାରୀ କରିବା ନିମନ୍ତେ ଗଣ ଆକାରରେ ରାଜ୍ୟ ବିଦ୍ୟୁତ୍ ବୋର୍ଡ଼ରୁ ପ୍ରାୟ ୨୨ ଲକ୍ଷ ଟଙ୍କା ଯୋଗାଇ ଦିଆଯିବ ।

କୋରାପୁଟ ଜିଲ୍ଲାର ମୁନିଗୁଡ଼ା ଓ ବିମଳ-କଟକ ବ୍ଲକ୍ଠାରେ ଏହି ପୋଜନା କାର୍ଯ୍ୟକାରୀ ହେବ ଏବଂ ଏହା କାର୍ଯ୍ୟକାରୀ ହେବାର ୫ ବର୍ଷ ପରେ ୬୩୯ ଘୋଟି ଘର ବେଟ୍ ଏବଂ ୬୦ ଟି ଛୋଟ ଛୋଟ ଶିଳ୍ପାନୁଷ୍ଠାନକୁ ବିଦ୍ୟୁତ୍ ଶକ୍ତି ଯୋଗାଇ ଦିଆଯାଇ ପାରିବ । ଏହା ଛଡ଼ା ଏହି ପୋଜନା କାର୍ଯ୍ୟକାରୀ ହେଉଥିବା ଅ-ତରଳ ୧,୧୫୪ ଟି ଗୃହ, ୧୫୦ ଟି ବ୍ୟବସାୟ ପ୍ରତିଷ୍ଠାନ ଏବଂ ୨୨୧୧ଟି ଗ୍ରାମ୍ୟରାଷ୍ଟ୍ରରେ ବିଦ୍ୟୁତ୍ ଶକ୍ତି ଯୋଗାଇ ଦେବାର ବ୍ୟବସ୍ଥା ରହିଛି । ରାଜ୍ୟରେ ଏଭଳି ୪୧ ଟି ପୋଜନା ପାଇଁ ଗ୍ରାମ୍ୟ ବିଦ୍ୟୁତ୍ କରଣ କର୍ଯ୍ୟୋଦ୍ଦେଶ୍ୟ ବର୍ତ୍ତମାନ ସୁଦ୍ଧା ପ୍ରାୟ ୧୬.୭୯ କୋଟି ଟଙ୍କା ମଞ୍ଜୁର କରିଛନ୍ତି । ଏବେ ପୋଜନା ସମ୍ପୂର୍ଣ୍ଣ ହେବା ପରେ ୩୪,୦୦୦ରୁ ଅଧିକ ଘର ବେଟ୍ ଏବଂ ୫,୧୬୦ ଟି ଛୋଟ ଛୋଟ ଶିଳ୍ପପ୍ରତିଷ୍ଠାନକୁ ବିଦ୍ୟୁତ୍ ଶକ୍ତି ଯୋଗାଇ ଦିଆଯାଇ ପାରିବ । ଏହା ବ୍ୟତୀତ ସଂପୃକ୍ତ ଗ୍ରାମାଞ୍ଚଳରେ ବହୁସଂଖ୍ୟକ ବାସଗୃହ, ପୋଜନା ବଜାର ତଥା ଗ୍ରାମ ରାଷ୍ଟ୍ରରେ ବିଦ୍ୟୁତ୍ ଶକ୍ତି ମଧ୍ୟ ଯୋଗାଇ ଦିଆଯାଇ ପାରିବ ।

ଗୋବର ଗ୍ୟାସ ପ୍ଲାଣ୍ଟ

ଭାରତୀୟ କୃଷି ଗବେଷଣା ପ୍ରତିଷ୍ଠାନ ପକ୍ଷରୁ ଏକ ଗୋବର ଗ୍ୟାସ ପ୍ଲାଣ୍ଟ ଉଦ୍‌ଘାଟନ କରାଯାଇଛି । ଏହି ପ୍ଲାଣ୍ଟରୁ ନିର୍ଦ୍ଦେଶାବଳୀ ଗ୍ୟାସ ଉତ୍ପାଦ ହୁଏ । ଏହି ଗ୍ୟାସ ଉତ୍ପାଦ କାର୍ଯ୍ୟରେ ବ୍ୟବହୃତ ହେବ ଏବଂ ପର ଗୋବରତକ ଖତ ରୂପେ କମିରେ ବ୍ୟବହୃତ ହୋଇପାରିବ ।



ଉତ୍ପାଦନ କାର୍ଯ୍ୟରେ ବ୍ୟବହୃତ ଗୋବର ଗ୍ୟାସ

ଖଦା ଓ ଗ୍ରାମୀ ଶିବ କମିଶନ ଏବଂ କୃଷି ମନ୍ତ୍ରାଳୟର ନିକିତ ଉଦ୍ୟାନରେ ପଞ୍ଚମ ପୋକନା କାନ୍ଦରେ ଏହି ଧରଣର ୫୦ ହଜାର ଗୋବର ଗ୍ୟାସ ପ୍ଲାଣ୍ଟପ୍ରତିଷ୍ଠା କରିବାପାଇଁ ଯୋଜନା କରାଯାଇଛି । ଯୋଜନାର ପ୍ରଥମ ଦୂର ବର୍ଷ ଭିତରେ ୨୦ ହଜାର ପ୍ଲାଣ୍ଟ ବସାଯିବ ।

ଦେଶରେ ଗୋବର ଗ୍ୟାସ ପ୍ଲାଣ୍ଟରୁ ଲୋକପ୍ରିୟ କରିବାପାଇଁ ଖଦା କମିଶନ ଏକ କୋଟି ୫୫ ଲକ୍ଷ ଟଙ୍କା ଉପରେ ଏବଂ ୪୮ ଲକ୍ଷ ୧୨ ହଜାର ଟଙ୍କା ଗ୍ରାଣ୍ଟ ଆକାରରେ ଦେଇଛନ୍ତି ।

ଗୋବର ଗ୍ୟାସ ଉତ୍ପାଦନ ଉତ୍ପାଦନ କାର୍ଯ୍ୟରେ ବ୍ୟବହୃତ ହୁଏ ତା'ର ନମୁନା ଉପରେକ ଚିତ୍ରରେ ଦିଆଯାଇଛି ।

ଶାନ୍ତି ପାଇଁ ପରମାଣୁ

କେ. ସୁବ୍ରହ୍ମଣ୍ୟମ

ଗତ ମଇ ୧୮ ତାରିଖ ସକାଳେ ରାଜସ୍ଥାନର ପୋଖରାନଠାରେ ଯେଉଁ ପରମାଣୁ ଶକ୍ତି ପରୀକ୍ଷା କରାଗଲା, ତାହା ଦେଶର ବିକାଶ ଲାଗି ଉଦ୍ଦିଷ୍ଟ ବୈଜ୍ଞାନିକ ଗବେଷଣାର ଏକ ଅ-ଶୁଭିକ୍ଷେପ । ବିଶେଷକରି ଖଣି ଏବଂ ମୃତ୍ତିକା ଶନନାଦି କାର୍ଯ୍ୟରେ ଏହା ବିପତ୍ତି ସହାୟକ ହେବ, ସେଥିପାଇଁ ଏହା ଏକ ଶାନ୍ତିପୂର୍ଣ୍ଣ ପଦକ୍ଷେପ ବୋଲି ସରକାର ସ୍ପଷ୍ଟଭାବରେ ଜଣାଇ ଦେଇଛନ୍ତି ।

ସରକାର ଆଉ ମଧ୍ୟ ଜଣାଇ ଦେଇଛନ୍ତି ଯେ, ଭାରତ ପରମାଣୁ ଅସ୍ତ୍ର ପ୍ରସ୍ତୁତ କରିବାକୁ ଗୃହେଁ ନାହିଁ ଏବଂ ତାହାକୁ ସୁଦୂର ବ୍ୟବହାର କରିବାର ସେ ଘୋର ବିରୋଧୀ । ପରମାଣୁ ଶକ୍ତି କର୍ମଶୀଳ ଚେୟାରମ୍ୟାନ୍ ବ୍ରେକ୍ ସେଠାକ ବିଚ୍ଛିନ୍ନ ଏହା ସ୍ପଷ୍ଟ ଲକ୍ଷ୍ୟ କରି ହେବ ।

ପୃଥିବୀର କେତେକ ଦେଶ ଏ ଘଟଣାରେ ନିରାଶ ହୋଇଛନ୍ତି । ପ୍ରଥମ ଥର ପାଇଁ ଯୋଡ଼ିଏ ଦେଶ ଉ-ପର୍ବରେ ପରମାଣୁ ଶକ୍ତି ପରୀକ୍ଷା କରି ମଧ୍ୟ ପରମାଣୁ ଅସ୍ତ୍ର ପ୍ରସ୍ତୁତ କରିବାକୁ ମନାକରୁଛି ଏବଂ ସୁଦୂର ତାର ବ୍ୟବହାରକୁ ବିରୋଧ କରୁଛି । ନାଜିଜର୍ମାନୀ କାଳେ ଅଣୁ ବୋମା ଉଦ୍‌ଘାଟନ କରିବାରେ ଆଗେଇଯିବ, ଏଇ ଉପରେ ସୁଦୂରାସ୍ତ୍ର ଆମେରିକା ପରମାଣୁ ଅସ୍ତ୍ରଶସ୍ତ୍ର ପ୍ରସ୍ତୁତ କଲା । ଯୋଡ଼ିଏଟି ରୁଷ, ବ୍ରିଟେନ, ଫ୍ରାନ୍ସ ଏବଂ ଚୀନ ପ୍ରଥମେ ଯେତେବେଳେ ପରୀକ୍ଷାମୂଳକ ଭାବେ ପରମାଣୁ ଶକ୍ତି ବିସ୍ଫୋରଣ କଲେ, ଘୋଷଣା କଲେ ଯେ, ସେମାନଙ୍କର ନୀତୀୟ ନିରାପତ୍ତା ଲାଗି ବିପଦ ଆସିଲେ ଏହାଦ୍ୱାରା ତାର ମୁକାବିଲା କରିବେ ।

ଅଣୁଅସ୍ତ୍ର କ୍ଷେତ୍ରରେ କେତେକ ଦେଶର ଏକାନ୍ତତା ଅଧିକାରକୁ ରାଜି ଦେଇ ପାର୍ଲିଆମେଣ୍ଟ ରୁଷ ଓ ଚୀନ ଗର୍ବ ଅନୁଭବ କରିଥିଲେ । ଚୀନ କହିଥିଲା ଯେ, ସେ କେବେ ପ୍ରଥମ କରି ଅଣୁ ଅସ୍ତ୍ର ବ୍ୟବହାର କରିବ ନାହିଁ । ଅଣୁଅସ୍ତ୍ର ବ୍ୟବହାର କ୍ଷେତ୍ରରେ ସ-ସମ ଆଚରଣ କରିବା ପାଇଁ ବିପତ୍ତି ଦେଶ ଅନେକ ଦର୍ଶନ ଓ ମତବାଦ ସୃଷ୍ଟି କରିଛନ୍ତି । ବିନ୍ଦୁ ଅମଳ ପର-ପରା ସେ କ୍ଷେତ୍ରରେ ସଂପୂର୍ଣ୍ଣ ପୃଥକ୍ ।

୧୯୪୪ ମାର୍ଚ୍ଚ ୧୨ ତାରିଖରେ ଡୁକ୍‌ଟର ଗାଦା ସାର ଦୋରାବ୍‌ଜି ଚାଟା ଗୁଡ଼କୁ ଏକ ପତ୍ର ଲେଖିଥିଲେ । ସେ ସେଥିରେ ମୌଳିକ ଗବେଷଣା ଉପରେ ଏକ ଅନୁଷ୍ଠାନ ପ୍ରତିଷ୍ଠା କରିବା ପାଇଁ ପ୍ରସ୍ତାବ ଦେଇଥିଲେ । ସେ ଉଦ୍ଦିଷ୍ଟତା ବାଣୀ ଶୁଣାଇଥିଲେ ଯେ, ଶକ୍ତି ଉଦ୍‌ଘାଟନ କ୍ଷେତ୍ରରେ ଯଦି ପରମାଣୁ ଶକ୍ତିର ସବୁପ୍ରୟୋଗ କରାଯାଏ, ଆପଣା ଦୂର ଦର୍ଶନ ମଧ୍ୟରେ ଭାରତ ଆଉ ବାହାରକୁ ଯାଇ ବିଶେଷତା ଖୋଜିବାକୁ ପଡ଼ିବ ନାହିଁ । ଦେଶରେହିଁ ବିଶେଷତାରେ ବାହାରି ପଡ଼ିବେ ।

ଶାନ୍ତିପାଳ ପରମାଣୁ

୧୯୫୪ ରେ ନେମେରା ଶାନ୍ତି ପରୀକ୍ଷଣରେ ବୃଦ୍ଧର ଭାଗା ବହିଥିଲେ, ଆସତା ୨୦ ବର୍ଷ ମଧ୍ୟରେ ପୁ୍ୟକନ କ୍ଷମତା ଅର୍ପିବ । ୧୯୫୬ ମସିହାରେ ଏସିଆ ମହାଦେଶରେ ପ୍ରଥମ କରି ଭାରତରେ ଗବେଷଣା ବିଧିବଦ୍ଧର ଅପ୍ସରାର ପ୍ରତିଷ୍ଠା ପ୍ରଥମ କରି ପୁରୋହିତମ ପଦ୍ଧତୀ କରିବା ଯତ୍ନ ୧୯୬୪ ରେ ବସିଲା । ଏଥିରୁ ଜଣାପଡ଼ିବ ଯେ ଭାରତ ତା'ର ପରମାଣୁ ଶକ୍ତି ସଂପଦ ବିକ୍ଷୟରେ ପୂର୍ଣ୍ଣ ଅବସିତ ଥିଲା ଏବଂ ତାର ବିକାଶ ପାଇଁ ନିରବଚିନି ଉଦ୍ୟମ ଚଳାଇ ଆସିଥିଲା ।

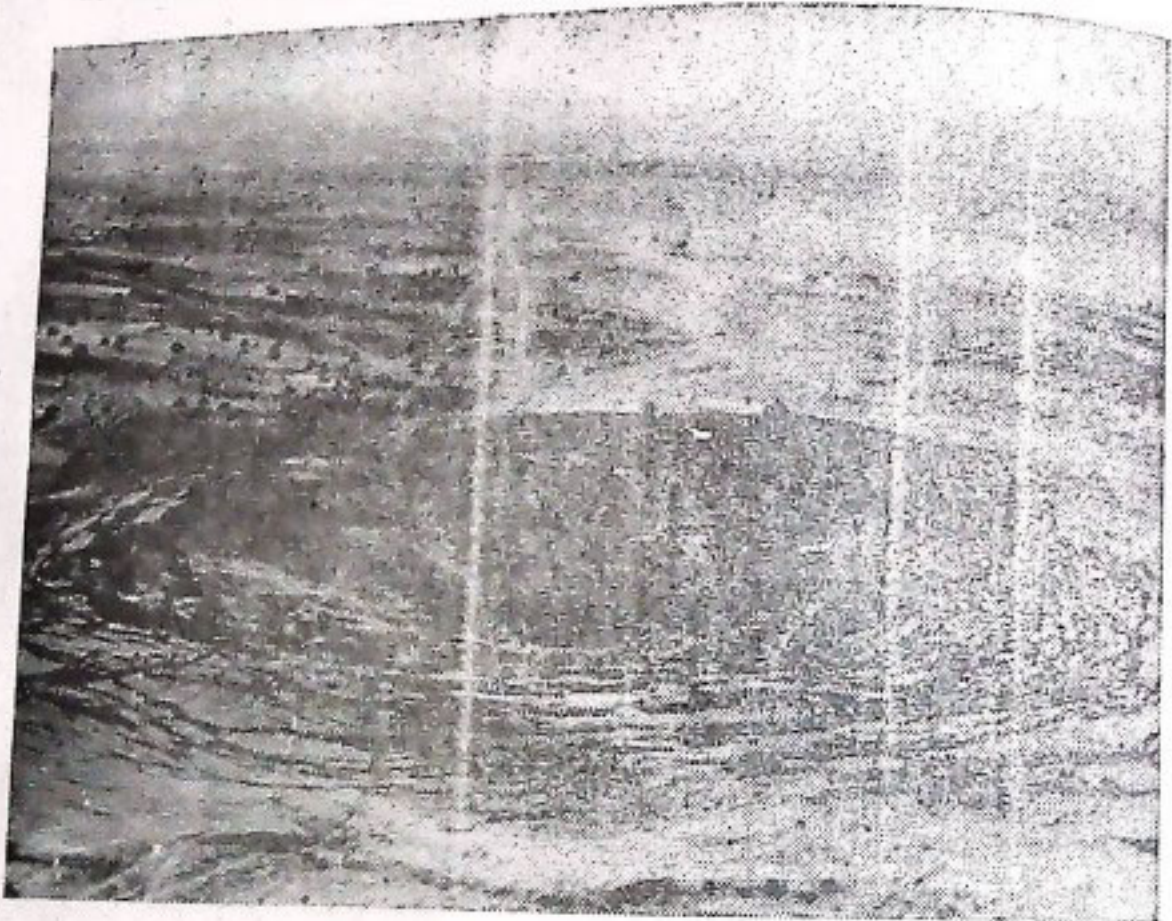

ପରମାଣୁକ ରୁଗର୍ଣ୍ଣ ପରମାଣୁ ବିକ୍ଷୋରଣ ପରେ ସୃଷ୍ଟି ହୋଇଥିବା ଗର୍ଭ । (ବିମାନପୋତେ ଗ୍ରହଣ କରାଯାଇଥିବା ଆଲୋକଚିତ୍ର)

ଆମର ଖୋଲିଆମ୍ ସଂପଦ ପ୍ରକୃତ, ବିଭିନ୍ନ ସୁରୋନିୟମ ସୀମିତ । ଏକ ବିସ୍ତୃତ ଅଣୁ ଶକ୍ତି କାର୍ଯ୍ୟକ୍ରମକୁ ସଫଳ କରିବା ପାଇଁ ଆମର ଉଚ୍ଚପ୍ରସ୍ତର ପଡ଼ିଯାଇଛି । କିନ୍ତୁ ଭାରତ ଦୂରଦୃଷ୍ଟିର ସହ ଏହାକୁ ନେବଳ ବିକାଶମୂଳକ କାର୍ଯ୍ୟରେ ପ୍ରୟୋଗ କରିବା ପାଇଁ ଉଦ୍ୟମ ଚଳାଇଛି । ବୃଃଭାଗା ବହିଥିଲେ ଗଠନମୂଳକ କାର୍ଯ୍ୟ ଲାଗି ଯେତେବେଳେ ଶାନ୍ତିପୂର୍ଣ୍ଣ ବିସ୍ଫୋରଣରୁ ଜନତା ଗ୍ରହଣ କରିବେ, ସେତେବେଳକୁ ସେସବୁ ପ୍ରକଳପକୁ ଦେଖିଲେ କାର୍ଯ୍ୟକାରୀ କରିବା ଲାଗି ଆମକୁ ଆମେରିକା, ରୁଷ ବା ଚୀନ ଉପରେ ନିର୍ଭର କରିବାକୁ ପଡ଼ିବ ନାହିଁ ।

୧୯୬୧ ଡିସେମ୍ବର ସୁଦ୍ଧା ଶାନ୍ତିପୂର୍ଣ୍ଣ ଉପଯୋଗ ଉଦ୍ଦେଶ୍ୟରେ ଆମେରିକା ପକ୍ଷରୁ ଚରଦଳି ଓ ସୋଭିଏତ୍ ସୁନିୟମ ପକ୍ଷରୁ ସତରଟି ରୁଗର୍ଣ୍ଣ ବିସ୍ଫୋରଣ କରାଯାଇଥିଲା । ସେତେବେଳେ ଆମେରିକା ଆହୁରି ଦଶଟି ଏବଂ ସୋଭିଏତ୍

ପ୍ରମିଶ୍ରଣ ଆହୁରି ଏହା ବିସ୍ଫୋରଣ ଯୋଜନା କରିଥିଲେ । କେନାଲ ଉପର, ଭୁବନେଶ୍ଵର ସଂରକ୍ଷଣ, ପ୍ରାକୃତିକ ବ୍ୟାପ
ତଥା ଚୈତ୍ତ ଉଦ୍‌ବେଗନ ତଥା କଳ ଉତ୍ପାଦ ପାଇଁ ଏହିପରି ପରୀକ୍ଷାମାନ କରାଯାଇଥିଲା ।

କେସାମରିକ ଛାଡ଼ିଲେ ପରମାଣୁ ଶକ୍ତିର ବ୍ୟବହାର ଉଦ୍ଦେଶ୍ୟରେ ମତ ବିନିମୟ କରିବାକୁ ଆମେରିକା ଓ
ସୋଭିଏତ ଯୁନିୟନ୍ର ପ୍ରତିନିଧିମାନେ ଅତୀତରେ ଚିନ୍ତନ ପରସ୍ପର ମଧ୍ୟରେ ଆରମ୍ଭ କରିଛନ୍ତି । ଏହି



ପରମାଣୁ ବିସ୍ଫୋରଣ ପରେ ସୃଷ୍ଟି ହୋଇଥିବା ଗର୍ଭ ମଧ୍ୟାଗାର (ଠିକ୍‌ର ଭିତର ଅଂଶ) ଏବଂ
ଗର୍ଭ ମଧ୍ୟସ୍ଥ ଦେଖାଯାଇଥିବା ଓପ (ଠିକ୍‌ର ନିମ୍ନ ଅଂଶ)

ଶାନ୍ତିପାଇ ପରମାଣୁ

ବୈଠକଗୁଡ଼ିକ ୧୯୬୯ ଏପ୍ରିଲରେ ଭିଏନାଠାରେ, ୧୯୭୦ ଫେବୃଆରୀରେ ମସ୍କୋଠାରେ ଏବଂ ୧୯୭୧ ଜୁଲାଇରେ ଉଆର୍ସିଗଟରଠାରେ ଦର୍ଶିଥିଲା ।

ସେହି ଦୁଇଟି ଶକ୍ତିମାନଙ୍କ ହାତରେ ପରମାଣୁ ଶକ୍ତି ରହିଛି ସେମାନେ ଏହାର ଏକସ୍ଫୁଟିଆ କାରବାର କରି ପାତରପତର ଭେଦ କରୁଛନ୍ତି । ଭାରତ ଓ ବ୍ରାଜିଲ ଏହାର ପ୍ରଦତ୍ତପ୍ରତିରୋଧ କରି ଆସିଛନ୍ତି । କିନ୍ତୁ ପରମାଣୁ ଶକ୍ତିସଂପନ୍ନ ରାଷ୍ଟ୍ରଗୁଡ଼ିକ ପରମାଣୁ ଶକ୍ତିର ଶାନ୍ତିପୂର୍ଣ୍ଣ ତଥା ସାମରିକ ଉପଯୋଗକୁ ସମାନ ପର୍ଯ୍ୟାୟରେ ବିସ୍ଫର କରିବାକୁ ଭାରତ ପରମାଣୁ ବିରୋଧୀ ଚୁକ୍ତି ବାହାରେ ରହିବାକୁ ପସନ୍ଦ କରିଥିଲା ।

ପରମାଣୁ ଶକ୍ତି ଅଧିକାର ଭିତ୍ତିରେ ସେହି ରାଷ୍ଟ୍ରମାନେ ପୃଥିବୀକୁ ଦୁଇଭାଗରେ ବିଭକ୍ତ କରି ରଖିଥିଲେ । ବର୍ତ୍ତମାନ ଭାରତ ହାତରେ ପରମାଣୁ ଶକ୍ତିଥିଲେ ମଧ୍ୟ ଏହା ପରମାଣୁ ଅସ୍ତ୍ର ସଂପନ୍ନ ଏକ ରାଷ୍ଟ୍ରଭାବରେ ଘୋଷିତ ହେବାକୁ ନାପସନ୍ଦ କରେ । ପରମାଣୁ ବିରୋଧୀ ଚୁକ୍ତିର ପୁରୋଧା ରାଷ୍ଟ୍ରମାନଙ୍କ ଆଗରେ ଏହା ଏକ ନୂତନ ପରିସ୍ଥିତି ।

ଆସବାବର୍ଣ୍ଣ ପରମାଣୁ ବିରୋଧୀ ଚୁକ୍ତିର ପର୍ଯ୍ୟାଲୋଚନା କରିବା ପାଇଁ ଏକ ସମ୍ମିଳନୀ ଅନୁଷ୍ଠିତ ହେବ । ସେଥିପାଇଁ ଆବହୁଁ ଆଲୋଚନା ଆରମ୍ଭ ହୋଇପାରିବ । ଏହି ପରିପ୍ରେକ୍ଷୀରେ ଭାରତ ପକ୍ଷରୁ ସେହି ପରମାଣୁ ବିସ୍ଫୋରଣ ବରାଗର ତାହା ପରମାଣୁ ନିରନ୍ତରଣ ତଥା ପରମାଣୁ ଶକ୍ତିର ଶାନ୍ତିପୂର୍ଣ୍ଣ ଉପଯୋଗ କ୍ଷେତ୍ରରେ ନୂତନ ଭାବନା ସୃଷ୍ଟି କରିବ । ଏହା ପକ୍ଷରେ ପରମାଣୁ ବିରୋଧୀ ଚୁକ୍ତି ଏକ ନୂତନ ଦିଗଦର୍ଶନ ହେବ ।

ନୂଆ ଶାନ୍ତି ସୁରକ୍ଷଣ ପ୍ଲାଟଫର୍ମ

ଗୁବନେଶ୍ଵରସ୍ଥିତ ଅଷ୍ଟ୍ରିକ ଗବେଷଣାଗାରରେ ଏକ ନୂଆ ଶାନ୍ତି ସଂରକ୍ଷଣ ପ୍ଲାଟଫର୍ମ ବାହାର କରାଯାଇଛି । ଅଣ୍ଡା ରଖିବାର କୌଣସି ବ୍ୟବସ୍ଥା ନ ଥାଇ ବା କୌଣସି ରାସାୟନିକ କ୍ରୟ ବ୍ୟବହାର ନକରି ଏଥିରେ ଚିନିଦିନଯାଏ ଶାନ୍ତିପୂର୍ଣ୍ଣ ସତେଜ ରଖିହେବ । ଏଥିରେ ବ୍ୟବହୃତ ସୂକ୍ଷ୍ମ ହେମ୍—ଜଳାୟ ବାଷ୍ପ ଦ୍ଵାରା ପ୍ରଥମେ ଶାନ୍ତିକୁ ସଂରକ୍ଷଣ ବାସ୍ତବ୍ୟିତା ପ୍ଲାଟଫର୍ମରେ ତାକୁ ରଖାଯିବ ଏବଂ ପରେ ପ୍ଲାଟଫର୍ମରେ ଥିବା ଜଳାୟ ବାଷ୍ପରୁ ଜଳରେ ପରିଣତ କରାଯିବ । ଘରେ ଖାଇବା ପରେ ବଳକା ଶାନ୍ତିକୁ ଏଥିରେ ରଖିବା ସୁବିଧା ହେବ । ଦୁଇପାତ୍ରା ଦେଲେ ଏହି ପ୍ଲାଟଫର୍ମେ ଶାନ୍ତିପୂର୍ଣ୍ଣ ନେଲେ ବାଟରେ ନଷ୍ଟ ହେବାର ଭୟ ନାହିଁ । ପ୍ଲାଟଫର୍ମରେ ରହିବାପରେ ଶାନ୍ତିର ଗୁଣ ବା ସ୍ଵାଦରେ କୌଣସି ପରିବର୍ତ୍ତନ ଘଟେ ନାହିଁ । ଏହି ପ୍ଲାଟଫର୍ମ ପ୍ରସ୍ତୁତ କରିବାରେ ବ୍ୟବହୃତ ଦୁଇଟି ଯୁଧାନ ଅଂଶର ନାମ ହେଉଛି ସିନି-ଇଥ ଓ ପ୍ଲାଟ ପ୍ରେସ୍ । ଏଗୁଡ଼ି ଏକ ପ୍ଲାଟଫର୍ମ ଦାମ ୨୫ ଟଙ୍କା କରି ପଡ଼ିବ ।

ନୌ-ବାଣିଜ୍ୟ କ୍ଷେତ୍ରରେ ପାରାଦୀପ ବନ୍ଦରର ଭୂମିକା

ନିଜ ନିଜ ଭାଗ୍ୟ ଅନୁଷ୍ଠାନରେ ଦୂରଦୂରାନ୍ତ ଦେଶଗୁଡ଼ିକୁ ଯାଉଥିବା ସାହସୀ ନାବିକମାନଙ୍କ ଦ୍ୱାରା ଭାରତୀୟ ନୌ-ବାଣିଜ୍ୟର ଏକ ଗୌରବମୟ ପରମ୍ପରା ରହିଛି । ଅତୀତରେ ଭାରତୀୟ ବଣିକ ତଥା ସେମାନଙ୍କ ବାଣିଜ୍ୟ-ଯୋଗ ସୁଦୂର ପ୍ରାନ୍ତ ଓ ପାଖାନ୍ତ ଦେଶମାନଙ୍କ ସହିତ ଗଣିତ ଅର୍ଥନୈତିକ, ସାମାଜିକ ତଥା ସାଂସ୍କୃତିକ ସଂପର୍କ ସ୍ଥାପନ କରି ପାରିଥିଲେ । ଏହାପରେ ଭାରତୀୟ ନୌ-ଚଳାଚଳର ଅଧୋପତନ ଘଟିଲା । ଦେଶର ଅନ୍ୟାନ୍ୟ ଶିଳ୍ପ ସମେତ ନୌ-ଶିଳ୍ପ ମଧ୍ୟ ଏକ ଗୁଡ଼ୁଚର ସଙ୍କଟର ସମ୍ମୁଖୀନ ହେଲା ।

ସୁନାମଧ୍ୟ୍ୟ କଳିଙ୍ଗ (ଓଡ଼ିଶା) ସଭାନମାନଙ୍କ ଦ୍ୱାରଦ୍ୱାରା କାହାଣୀ, ଯେଉଁମାନେ କି ଖ୍ରୀଷ୍ଟ ଜନ୍ମର ବହୁ-ପୂର୍ବରୁ କଙ୍ଗୋପସାଗର ଓ ପ୍ରଶାନ୍ତ ମହାସାଗର ପାର ହୋଇ ବ୍ୟବସାୟ ବାଣିଜ୍ୟ ଉଦ୍ଦେଶ୍ୟରେ ଚାନ୍ଦା, ବୋଷିଓ, ବାରି ଓ ସୁମାତ୍ରା ଆଦି ସୁଦୂର ଦେଶଗୁଡ଼ିକୁ ଯାଉଥିଲେ, ତାହା ଆଜିର ଉତ୍ତରୀୟମାନଙ୍କ ନିଜତରେ ଏକ ଜିନଦଗୀ ହୋଇ ରହିଯାଇଛି । ଅତୀତ ଉତ୍ତରର ସେହି ସୁନାମଧ୍ୟ୍ୟ ଦ୍ୱାର ନାବିକମାନଙ୍କ ପୁତ୍ର ଉଦ୍ଦେଶ୍ୟରେ ଉତ୍ତରୀୟମାନେ ଛୋଟ ଛୋଟ କବଳୀ ବୁଝା ଉପାଦାନ ଆଣି । ଧନ ସଂପଦରେ ପରିପୁର୍ଣ୍ଣ ସେହି ଅତୀତ ଉତ୍ତରର ଉପକୂଳ ଚାନ୍ଦା-ଓ-ଠାକୁ ମୁସ୍ଲିମ୍‌ମାନ ଯାଏ ୫୦୦ ମାଇଲ ପର୍ଯ୍ୟନ୍ତ ବିସ୍ତାର ନାହିଁ କରିବା ସଙ୍ଗେ ସଙ୍ଗେ ସମସ୍ତ ଉପକୂଳ ଅଞ୍ଚଳରେ ଛୋଟ ବଡ଼ ବହୁ କନ୍ଦର ଗଠି ଉଠିଥିଲା । ଉତ୍ତରୀୟ ବଣିକମାନେ ଏ ସମସ୍ତ ଅଞ୍ଚଳରେ ବ୍ୟବସାୟ ବାଣିଜ୍ୟ କରିବା ସଙ୍ଗେ ସଙ୍ଗେ ଉତ୍ତରୀୟ ସରକାରୀ, ସଂସ୍କୃତି ତଥା ଜନା ଓ ଲାସର୍ଯ୍ୟର ମଧ୍ୟ ପ୍ରସାର ଘଟାଇଥିଲେ । ତୁରୋଦଶ ଶତାବ୍ଦୀ ପର୍ଯ୍ୟନ୍ତ ଏହାର ନୌ-ସାମ୍ରାଜ୍ୟ 'ସୁବର୍ଣ୍ଣ ଦ୍ୱୀପ' ନାମରେ ଖ୍ୟାତି ଅର୍ଜନ କରିଥିଲା ।

ଭାରତରେ ଆଧୁନିକ ଜାହାଜ ଚଳାଚଳର ଶୁଭାରମ୍ଭ ହେଲା ୧୯୧୯ ଅପ୍ରେଲ ୫ ତାରିଖରେ । ଆମ ଦେଶର ପ୍ରଥମ ଜାହାଜ "ଏସ୍. ଏସ୍. ଇନ୍ଦ୍ରାଜି" ବମେଠାରୁ ଇଂଲଣ୍ଡ ଯାତ୍ରା କରିଥିଲା । କିନ୍ତୁ ବ୍ରିଟିଶ୍ ନାଭିକାଳରେ ଏ କ୍ଷେତ୍ରରେ ଉତ୍ତେଜନୋତ୍ସାହ ଅଗ୍ରଗତି ଘଟି ନଥିଲା । ୧୯୪୭ ମସିହାରେ ଦେଶ ସ୍ୱାଧୀନତା ହାସଲ କରିବା ପରେ ଭାରତୀୟ ଜାହାଜ ଚଳାଚଳ କ୍ଷେତ୍ରରେ ଆଶାତୀତ ପରିବର୍ତ୍ତନ ଘଟିଲା । ସରକାରୀ ସାହାଯ୍ୟ ସହଯୋଗ ଫଳରେ ବେସର-କାରୀ ଜାହାଜ କର୍ମପୁଷ୍ଟ ଏ ଦିଗରେ ବେଶ୍ ଉତ୍ସାହିତ ହୋଇ ଜାହାଜ ଚଳାଚଳର ପ୍ରସାର ଘଟାଇବା ଦିଗରେ ଯତ୍ନବାନ ହେଲେ । ସ୍ୱାଧୀନତାର ଅବ୍ୟବହିତ ପୂର୍ବରୁ ଭାରତୀୟ ଜାହାଜ ପରିବହନ କ୍ଷମତା ଥିଲା ମାତ୍ର ୧୯୯୨ ଲକ୍ଷ ଟି. ଆର୍. ଟି ଏବଂ ଉପକୂଳବର୍ତ୍ତୀ ଅଞ୍ଚଳରେ ଚଳାଚଳ କରୁଥିବା ୪୮ ଟି ଜାହାଜ ସମେତ ୧୧ ଟି ଦରିଆ-ପାରି ଜାହାଜ ରହିଥିଲା । ବର୍ତ୍ତମାନ ଆମ ଦେଶରେ ଜାହାଜ ପରିବହନ କ୍ଷମତା ୩ ଲକ୍ଷ ଟି. ଆର୍. ଟି. କୁ ବୃଦ୍ଧି ପାଇବା ସଙ୍ଗେ ସଙ୍ଗେ ଉପକୂଳବର୍ତ୍ତୀ ତଥା ଦରିଆପାରି ଜାହାଜ ସଂଖ୍ୟା ୨୬୨ କୁ ବୃଦ୍ଧି ପାଇଛି । ପଞ୍ଚମ ପଞ୍ଚଦଶିକ ଯୋଜନା କାଳରେ ଜାହାଜ ପରିବହନ କ୍ଷମତା ୧୦ ଲକ୍ଷ ଟି. ଆର୍. ଟି. କୁ ବୃଦ୍ଧି କରିବା ପାଇଁ ଲକ୍ଷ୍ୟ ଧାର୍ଯ୍ୟ କରାଯାଇଛି । ଏ ଦିଗରେ ଭାରତୀୟ ଜାହାଜ ବର୍ଦ୍ଧୋତ୍ତେଜନ ଏହାର ଅଧ୍ୟାଧିକ ଖର୍ଚ୍ଚ ବହନ କରିବେ ।

ପାରାଦୀପ ବନ୍ଦର

ପାରାଦୀପ ବନ୍ଦର ପ୍ରତ୍ୟକ୍ଷ ପଦରେ ଓଡ଼ିଶା ପୁନର୍ବାର ପୃଥିବୀର ନୌ-ବାଣିଜ୍ୟ ମାନଚିତ୍ରରେ ସ୍ଥାନ ପାଇ ପାରିଛି । ଏହାର ଗମନାଗମ ୧୨୮ ମିଟର ହୋଇଥିବାରୁ ଏହା ପୃଥିବୀର ଏକ ଗଭୀରତମ ବନ୍ଦର ହୋଇପାରିଛି । ଆବର୍ତ୍ତାଚଳ ପ୍ରଭୃତି ଯେଉଁ ମାନ ନିର୍ଦ୍ଧାରଣ କରାଯାଇଛି ତାହା ସଙ୍ଗେ ଏହା ସମାନ । ଏହା ଏକ ଦକ୍ଷିଣାକୁ ଦିଗର ଏବଂ ୧୮୫୦ ମିଟର ଦୈର୍ଘ୍ୟବିଶିଷ୍ଟ ଏକ ସଂଯୋଗକାରୀ ନାଳ ମଧ୍ୟ ଅଛି । ନାଳର ଆଗମରୁ ପ୍ରବେଶଦ୍ୱାର ପର୍ଯ୍ୟନ୍ତ ଅନ୍ତରାଣ ଦୂରତ୍ୱ ୩୦୦ ମିଟର । ଅର୍ଦ୍ଧ ଗୋଲାକାର ବୃତ୍ତର ବ୍ୟାସ ୫୨୦ ମିଟର । ୮ ଲକ୍ଷ ଘନ ମିଟର ସ୍ଥାନ ଖୋଳାଯାଇଛି । ଉତ୍ତର ପାର୍ଶ୍ୱ ଚରମରୋଧକ ବନ୍ଦର ଦୈର୍ଘ୍ୟ ୫୩୮ ମିଟର ଓ ଦକ୍ଷିଣ ପାର୍ଶ୍ୱ ବନ୍ଦର ଦୈର୍ଘ୍ୟ ୧୨୧୭ ମିଟର । ଦତ୍ତ ପ୍ରବେଶ ଦ୍ୱାରରେ ବାଲି ନମୁଥିବାକୁ ବାରମ୍ବାର ଖୋଳାଯାଇ ଏହାର ଗଭୀରତା ରକ୍ଷା କରାଯାଇଛି ।

ଏହି ବନ୍ଦର କରୀଅରେ ୧୯୭୨ ମସିହାରେ ମୋଟରେ ୧୯,୧୧,୩୬୦ ଟନ୍ ମାଲପତ୍ର ଆମଦାନୀ ରପ୍ତାନୀ କରାଯାଇଥିଲା । ୧୯୭୨ ଅପ୍ରେଲରୁ ଡିସେମ୍ବର ମାସ ମଧ୍ୟରେ ମୋଟ ୧୪,୩୦,୫୮୭ ଟନ୍ ମାଲ ଏହି ବନ୍ଦରରେ ଲାଗିବାର ହୋଇଥିଲା । ଏଥି ମଧ୍ୟରେ ମୁଖ୍ୟତଃ ଖଣିଜ ପଥର ଅନ୍ତର୍ଭୁକ୍ତ । ଏସବୁ ସାଧାରଣତଃ ଜାପାନ, ଚୁନାମିଆ, ପୁରୋସୋରିଆ, ଯୋଲାଣ୍ଡ ଓ ଚେନୋସୋରାସିଆ ପ୍ରଭୃତି ଦେଶଗୁଡ଼ିକୁ ରପ୍ତାନୀ କରାଯାଇଥିଲା । ଏହି ବନ୍ଦର ଦେଇ ରପ୍ତାନୀ କରାଯାଉଥିବା ନୁହା ପଥର କେନ୍ଦୁଝର କିଲାର ବଡ଼ଜାମୁଣ୍ଡା ଓ ଉତ୍ତମାର୍ଦ୍ଦିନ ଖଣି ଏବଂ ନବକ କିରା ଦରଗାଚା ଖଣିରୁ ଆସେ । ୧୯୭୨ ମଧ୍ୟରେ ମୋଟରେ ୧୭,୭୭,୪୦୧ ଟନ୍ ନୁହା ପଥର ରପ୍ତାନୀ କରାଯାଇ ଥିଲା । ପୂର୍ବବର୍ଷ ଠିକ୍ ସେତିକି ସମୟ ମଧ୍ୟରେ ୭୭,୭୭୮ ଟନ୍ ଜୋମ୍ ପଥର ରପ୍ତାନୀ କରାଯିବା ପରେ ୧୯୭୨ ରେ ୧,୦୨,୬୯୨ ଟନ୍ ଜୋମ୍ ପଥର ରପ୍ତାନୀ କରାଯାଇଥିଲା । ୧୯୭୨ ରେ ଏହି ବନ୍ଦରରେ ବିଶେଷକରି ଜାପାନ, ଯୋଲାଣ୍ଡ, ଲାଇବେରିଆ, ନରୱେ, ଗ୍ରୀସ୍, ଚେନୋସୋରାସିଆ ଇତ୍ୟାଦି ବିଭିନ୍ନ ଦେଶର ଜାହାଜ ଆସି ଲାଗିଥିଲା ।

କାଚାସ ପ୍ରୟୋଗାତୁଳ ଅର୍ଥନୀତି ଏବଂ ଗବେଷଣା ପରିଷଦର ଅନୁଧ୍ୟାନରୁ ଜଣାଯାଏ ଯେ ପାରାଦୀପର ପ୍ରାୟ ୧ ଲକ୍ଷ ବର୍ଗମାଇଲ ପରିମିତ ଅଭାବର ପଞ୍ଚକ ଖଣିଜ ସମ୍ବନ୍ଧରେ ଭରପୂର । ଲାଭତାପ୍ତ ରୁଚକ୍ତ୍ୱ ସର୍ବେ ସଂସ୍ଥା ଦ୍ୱାରା ମହାତ୍ମ୍ୟୋଗ୍ୟରେ ଏକ ବିରାଟ ନୁହା ଖଣି ଏବଂ ସାଜପୂର ମିଳିତବର୍ଣ୍ଣା କଂପୋରେ ଏକ ନିକେର ଖଣିର ସହାନ ମିଳିଛି । ବିପୁଳ ପରିମାଣରେ ଖଣିଜ ସଂପଦ ସାଙ୍ଗକୁ ବଡ଼ ବଡ଼ ଶିଳ କାରଖାନାମାନଙ୍କରୁ ଉତ୍ପାଦିତ ଫେରୋକ୍ରମ, ଫେରୋମାଗ୍ନେଜି, କ୍ରୋମ ପିତ୍ତ ଓ ଇସାର୍ ଆଦି ଏହି ବନ୍ଦରରୁ ବିଦେଶକୁ ରପ୍ତାନୀ କରାଯାଇ ପାରିବ ।

ପଞ୍ଚମ ଯୋଜନା କାଳରେ ଏହି ବନ୍ଦରର ବ୍ୟାପକ ସଂପ୍ରସାରଣ କରାଯିବ । ଏହାର ରପ୍ତାନୀ କ୍ଷମତା ବର୍ଦ୍ଧମାନ ୨ ଲକ୍ଷ ଟନ୍ ଥିବା ସ୍ଥିତି ପଞ୍ଚମ ଯୋଜନାର ପ୍ରାରମ୍ଭରେ ଏହା ୩ ରୁ ୪ ଲକ୍ଷ ଟନ୍ କୁ ବୃଦ୍ଧି ପାଇବ ଓ ପଞ୍ଚମ ଯୋଜନାର ଶେଷ ବେଳକୁ ଏହା ୮ ଲକ୍ଷ ଟନ୍ କୁ ପହଞ୍ଚିବ ।

ରାଷ୍ଟ୍ର ପତ୍ତିଳ ଅଧ୍ୟାୟେଷ ଓ ସାଂପ୍ରତିକ ଭାରତୀୟ ମୁଦ୍ରାସ୍ଥୀତି

ଶ୍ରୀ ବୈଷ୍ଣବ ଚରଣ ପରିଡ଼ା

୧୯୭୪ ମସିହା ଜୁଲାଇ ୬ ତାରିଖ ଭାରତୀୟ ଅର୍ଥନୈତିକ ଇତିହାସରେ ଏକ ସୁରଣୀୟ ଦିବସ । ଗାତକର ରାଷ୍ଟ୍ରପତି ସେହି ଦିନ ଏ ଦେଶର ମୁଦ୍ରାସ୍ଥୀତି ପରି ଏକ ଅର୍ଥନୈତିକ ଦୂରାଗୋଷ୍ଠ୍ୟର ଅପସାରଣ ନିମିତ୍ତ ଦକ୍ଷିଣ ଅଧ୍ୟାୟେଷ ବା ଅର୍ଥନୀତ୍ୟ ବାରି କରିଛନ୍ତି । ଏହି ଅଧ୍ୟାୟେଷ ମଧ୍ୟରୁ ଗୋଟିଏ ହେଉ କଂପାନୀ ଲର ଉପରେ ସାମୟିକ ପ୍ରତିବନ୍ଧକ ଅର୍ଥନୀତ୍ୟ ଏବଂ ଅନ୍ୟଟି ହେଉ ଅତିରିକ୍ତ ଆୟର ବାଧ୍ୟତାମୂଳକ ପାଣ୍ଠି ଅର୍ଥନୀତ୍ୟ ।

କଂପାନୀ ଲର ଉପରେ ସାମୟିକ ପ୍ରତିବନ୍ଧକ ଅର୍ଥନୀତ୍ୟ ଅନୁଯାୟୀ ଗୋଟିଏ କଂପାନୀ ଏହାର ଅଂଶଦାରମାନଙ୍କ ଆୟକର ଉପରେ ନିର୍ଭର କରି ଏକ ତୃତୀୟାଂଶ ବା ମୂଳଧନ ଉପରେ ଦିଆଯାଉଥିବା ଲଗାତର ଶତକଡ଼ା ୧୨ ଭାଗ ମଧ୍ୟରୁ ଯେଉଁଟି କମ୍, ସେତିକି ମାତ୍ର ଦେବେ । ଅବଶିଷ୍ଟ ଲର କମା ହୋଇ ଦେଇ । ଏହା ଦୁଇବର୍ଷ ପର୍ଯ୍ୟନ୍ତ ବନବର ରହିବ ଏବଂ ଉତ୍ତର ଦେଶୀ ଓ ବିଦେଶୀ କଂପାନୀମାନଙ୍କ ପ୍ରତି ପ୍ରାୟତଃ ହେବ । କେବଳ ଯେଉଁ କଂପାନୀମାନଙ୍କର ଲର ବଣ୍ଟନ ଗାତକୀୟ ଆୟକର ଆଇନର ୧୦୪ ଧାରା ଅନୁଯାୟୀ ଆଇନରେ ପରିଣତ ହୋଇଛି ସେଥିପ୍ରତି ଏହା ଲଗୁ ହେବ ନାହିଁ ।

ଦ୍ୱିତୀୟ ଅର୍ଥନୀତ୍ୟ ହେଉ ଅତିରିକ୍ତ ଆୟ ବାଧ୍ୟତାମୂଳକ ପାଣ୍ଠି ଅର୍ଥନୀତ୍ୟ । ଏହି ଅର୍ଥନୀତ୍ୟ ପଦରେ ମୁଦ୍ରାସ୍ଥୀତି ଯୋଗୁଁ ମଜୁରୀ ଓ ବେତନ ବର୍ଷକ ପର୍ଯ୍ୟନ୍ତ ବୃଦ୍ଧି ହୋଇପାରେ ସିନା ମାତ୍ର ଏହାର ବ୍ୟୟ ବଂଦୀ ହୋଇ ରହିବ । ଏହାର ଅର୍ଥ ହେଉ ଲେକକର ଆୟ ବୃଦ୍ଧି ହେବ ସିନା ମାତ୍ର ସେମାନେ ବ୍ୟୟ କରିପାରିବେ ନାହିଁ । ବର୍ଦ୍ଧିତ ଦରମା ଓ ଭରା ସେମାନଙ୍କୁ ପରିଶୋଧ ନ କରି ଏହାକୁ ବାଧ୍ୟତାମୂଳକ ଗାତକୀୟ କେନ୍ଦ୍ର ବ୍ୟାଙ୍କ ତଥା ରିଜର୍ଭ ବ୍ୟାଙ୍କରେ ଗଢ଼ିତ କରି ରଖାଯିବ । ମହଙ୍ଗାଭରା ବୃଦ୍ଧିର ଶତକଡ଼ା ୫୦ ଭାଗ ମଧ୍ୟ ଏହିପରି ଦୁଇବର୍ଷ କମା ହୋଇ ରହିବ । କମାକାରୀମାନେ ଏହା ଉପରେ ଶତକଡ଼ା ୧୧ ଭାଗ ସୁଧ ପାଇବେ ଏବଂ କମା ରଖିଥିବା ଟଙ୍କା ବର୍ଷେ ସିନା ଦୁଇବର୍ଷ ପରେ, ପାଞ୍ଚବର୍ଷ ମଧ୍ୟରେ ପରିଶୋଧ କରାଯିବ । ଏହି ସୁଧ ଉପରେ ଆୟକର ବସିବ ନାହିଁ । ଏହି ବ୍ୟବସ୍ଥାକୁ ମଜୁରୀବଂଦୀ ବୋଲି ଭାବିବା ଉଚିତ ନୁହେଁ । ଏହା ଏକ ବ୍ୟୟ ବଂଦୀ ବ୍ୟବସ୍ଥା । ପଦୋତ୍ତ, ମାସ ଦରମା କମିଶନଙ୍କର ସୁପାରିଶ ବ୍ୟବସ୍ଥା ଯୋଗୁଁ ବୃଦ୍ଧି ଦରମା ପ୍ରତି ଏହା ଲଗୁ ହେବ ନାହିଁ ବା ଶ୍ରମିକ ସଂଘ ମଜୁରୀ ବୃଦ୍ଧି ନିମିତ୍ତ ଯେଉଁ ବାବା କରିବେ ତାହା ଉପରେ କୌଣସି ପ୍ରଭାବ ପକାଇବ ନାହିଁ । ଏହା ମଧ୍ୟ ଟିକସ ବ୍ୟବସ୍ଥାର ଅନୁରୂପ ନୁହେଁ । କାରଣ ଏଠାରେ ସଂଗୃହୀତ ମୁଦ୍ରା କେବଳ ଦେଶର ମୁଦ୍ରା ପ୍ରଚଳନକୁ ପ୍ରତ୍ୟାହତ ହେବ ମାତ୍ର ସରକାର ଏହାକୁ ନିଜର ସମ୍ପଦ ପରି ବ୍ୟୟ କରି ପାରିବେ ନାହିଁ ।

ଗଣପତିଙ୍କ....

ଏହି ଦୁଇ ଅର୍ଚ୍ଚନାନ୍ତର ପୁଣ୍ୟର୍ଥୀ ସମସ୍ତେ ଉଣା ଅଧିକେ ଅ-ଗେ ନିରାକରଣ । ଦରଦାନ ବୃଦ୍ଧି ପ୍ରତିଷ୍ଠା ସମାଜର ସବୁ ଶ୍ରେଣୀର ସେବକ ଉପରେ ପଡ଼ିଛି । ବିଭୀର ଓ ଆନ୍ଦୋଳନ କରି ଦେଖାଯାଇଛି ଯେ ଲାଗତର ମୁଦ୍ରାଘାଟି ଅନେକ କ୍ଷେତ୍ରରେ ଅଧିକ ମାଗଣର ଉପ ଯୋଗୁଁ ଦୁର୍ଦ୍ଦି ହୋଇଛି । ଅଧିକ ମାଗଣର ଉପ ହ୍ରାସ କରିବାକୁ ହେଲେ ଦେଶରେ ସ-ରସର ଦୁର୍ଦ୍ଦି ଓ ଉପଲୋଭନ ନିୟନ୍ତଣ ସର୍ବାଗ୍ରେ ବିଭୀର । ଏହି ଦୁର୍ଦ୍ଦିକୁ ବିଭୀର କଲେ ଏହି ଅଧ୍ୟାଦେଶ ଦୁଇଟି ସ୍ଵାଗତଯୋଗ୍ୟ ।

ତଥାପୀ ଲଳ ଉପରେ ହୋଇଥିବା ଅଧ୍ୟାଦେଶ ଫଳରେ ଅ-ଶୀତାରମାଳେ ଉଦ୍‌ବୃତ୍ତ ଲଭା-ଶ ମେଳ କୌଣସି ପ୍ରକାର ଅପତନମୂଳକ ଶର୍ତ୍ତ କରିପାରିବେ ନାହିଁ । ଏହା ଫଳରେ ସମାଜର ଧନୀକ ସେବମାନଙ୍କର ବ୍ୟୟ ସାଥୀ ଜାତୀୟ ମାଗଣ ଉପରେ ଅତିରିକ୍ତ ଉପସ୍ଵର୍ଣ୍ଣିକରେ ତାହା ସୀମିତ ହେବ । ଫଳରେ ଦେଶର ଅର୍ଥନୀତିରେ ମାଗଣର ଉପ ହ୍ରାସ ପାଇବ ଏବଂ ଏହା ଦର ହ୍ରାସ ନିମିତ୍ତ ସହାୟକ ହେବ ।

ଅତିରିକ୍ତ ଆୟ ଉପରେ ହୋଇଥିବା ଅର୍ଚ୍ଚନାନ୍ତର କ-ପାନୀ ଲଳ ଅର୍ଚ୍ଚନାନ୍ତର ଅପେକ୍ଷା ଏକ ବ୍ୟାପକ ଅର୍ଚ୍ଚନାନ୍ତର । ବହୁ କର୍ମଶୂଳକ ବ୍ୟୟ ଉପରେ ଏହା ସୁନିଶ୍ଚିତ ପ୍ରଭାବ ପକାଇବ । ମକୁରୀ ଓ ବେତନକୁ ବୃଦ୍ଧିକରି ବ୍ୟୟକୁ ବଦା କରିବା ଫଳରେ ବାଧ୍ୟତାମୂଳକ ସ-ରସ ଦୁର୍ଦ୍ଦି ପାଇବ । ହିସାବକରି ଦେଖାଯାଇଛି ଯେ ବାର୍ଷିକ ଅଧ୍ୟୁନ ପାଞ୍ଚଶହ ଲୋଟି ଟଙ୍କା ସଞ୍ଚୟ ଦୁର୍ଦ୍ଦି ପାଇବ । ଫଳରେ ଦୁଇବର୍ଷରେ ହଜାରେ ଲୋଟି ଟଙ୍କା ସ-ରସ ହୋଇପାରିବ । ସଞ୍ଚୟ ହିଁ ସମୃଦ୍ଧିର ମୂଳଦୁଆ । ସଞ୍ଚୟ ଦୁର୍ଦ୍ଦି ଫଳରେ ଉତ୍ପାଦନ ଓ ଆୟ ଦୁର୍ଦ୍ଦି ପାଇବ । ଉତ୍ପାଦନ ଓ ଆୟ ଦୁର୍ଦ୍ଦି ପାଇଲେ ସରର ହାର ନିୟୟ ଖସିବ । କେତେକଙ୍କ ମତରେ ମୁଦ୍ରାଘାଟି ପରି ରାକ୍ଷସକୁ ନିୟନ୍ତଣ କରିବାକୁ ହେଲେ କେବଳ ଆଇନଗତ ଆୟର ବ୍ୟୟ ବଦା ନୁହେଁ, ସମସ୍ତ ପ୍ରକାର ଆୟର ବ୍ୟୟକୁ ବଦା କରିବାକୁ ହେବ । ହିସାବ ଦର୍ଶିବୁଁ ତ ମୁଦ୍ରାକୁ ସର୍ବାଗ୍ରେ ନିୟନ୍ତଣ କରିବାକୁ ହେବ । କେବଳ ବ୍ୟକ୍ତିଗତ ବ୍ୟୟ ନୁହେଁ, ସରକାରୀ ସ୍ତରରେ ମଧ୍ୟ ଅର୍ଚ୍ଚି ଉନ୍ନୟନ ଓ ଅନୁପ୍ରାଦାନଶୀଳ ବ୍ୟୟସୂଚିକ ଉପରେ କଟକଣା ଜାରି କରିବାକୁ ହେବ । ଦରଦାନ ସ୍ଥିର ରଖିବାକୁ ହେଲେ ଅତ୍ୟାବଶ୍ୟକ ଦ୍ରବ୍ୟର ଯୋଗାଣ ଓ ବଣନ ବ୍ୟବସ୍ଥାକୁ ପୂର୍ଣ୍ଣାଙ୍ଗ ଓ ନିର୍ଭୁଲ କରାଯିବ । କଳାବଳାରୀ ଓ ମୁଦ୍ରାତା-ଶୋର ମହତ୍ତ୍ଵକାରୀମାନଙ୍କଠାରୁ ବାଧ୍ୟତାମୂଳକ ଭାବରେ ଖାଦ୍ୟଶସ୍ୟ ସ-ଗ୍ରହ କରାଯିବା ଉଚିତ ।

ତଥାପି ଏହି ଅଧ୍ୟାଦେଶ ଏକ ଜାତୀୟ ଦୁର୍ଦ୍ଦିର ନିରାକରଣ ନିମିତ୍ତ ନିଶ୍ଚିତ ଏବଂ ସ୍ଵାଗତଯୋଗ୍ୟ ପଦକ୍ଷେପ, ଏଥିରେ ସନ୍ଦେହ ନାହିଁ । ଆଶା ଏବଂ ବିଶ୍ଵାସ ଏହି ଦୁଇ ଅଧ୍ୟାଦେଶ ପରେ ଅନ୍ୟାନ୍ୟ ବ୍ୟବସ୍ଥାଗୁଡ଼ିକ ମଧ୍ୟ କାର୍ଯ୍ୟକାରୀ କରାଯିବ ।

ଗ୍ରାମ ପୁନର୍ଗଠନ

ଏକଦା ଲୋକସେବନ ଅଗୋଚରରେ ଥିବା ଡେକାନାଟୁଟିଲାର ନୂଆଗାଁ ବର୍ଗମାନ ବହୁ ଲୋକଙ୍କ ଦୃଷ୍ଟି ଆକର୍ଷଣ କରିପାରିଛି । ଚରଭା, ଜଳିବନ୍ଧ, ଅଛଣା, ସିଆରିଆ, ଲତାଦେଇପୁର, ବନମାନୀ ପ୍ରବାଦ ଓ ନବନପାନ ଗ୍ରାମମାନଙ୍କରେ ମଧ୍ୟ ପରିବର୍ତ୍ତନ ଘଟିଛି । ଡେକାନାଟ କଲେଜ ଜାତୀୟ ସେବା ସଂସ୍ଥା ସ୍ୱେଚ୍ଛା ସେବକମାନଙ୍କ ଉଦ୍ୟମରେହିଁ ଏହି ଗ୍ରାମଗୁଡ଼ିକର ଉନ୍ନତି ସମ୍ଭବ ହୋଇପାରିଛି । ସ୍ୱେଚ୍ଛାସେବକମାନଙ୍କର ଏହି କାର୍ଯ୍ୟରେ ଜିଲ୍ଲା କର୍ତ୍ତୃପକ୍ଷ, ବିଭିନ୍ନ ଉନ୍ନୟନ ବିଭାଗ ଏବଂ କେନ୍ଦ୍ର ସହାୟତାରେ ଡେକାନାଟ ଜିଲ୍ଲାରେ କାର୍ଯ୍ୟ କରୁଥିବା କ୍ଷୁଦ୍ର ତାମ୍ରା ଉନ୍ନୟନ ସଂସ୍ଥା ସବୁମତେ ସାହାଯ୍ୟ କରିଆସୁଛନ୍ତି ।

ଡେକାନାଟ କଲେଜ ଜାତୀୟ ସେବା ସଂସ୍ଥା ପତାଣ କଣ ସ୍ୱେଚ୍ଛାସେବକଙ୍କୁ ନେଇ ୧୯୭୦ରେ ଆରମ୍ଭ ହୋଇଥିଲା । ଏହି ସଂସ୍ଥାର କାର୍ଯ୍ୟରେ ସମ୍ବନ୍ଧ ହୋଇ ଉତ୍ତମ ବିଶ୍ୱ ବିଦ୍ୟାଳୟ ଏହାର ସଭ୍ୟ ସଂଖ୍ୟା ଦ୍ୱିଗୁଣିତ କରିଦେଲେ । ପତ ଶୁଣି ତତ୍ତ୍ୱ ମଧ୍ୟରେ ଏହି ସଂସ୍ଥା ଗ୍ରାମ ପୁନର୍ଗଠନ କ୍ଷେତ୍ରରେ ଉଲ୍ଲେଖଯୋଗ୍ୟ କାର୍ଯ୍ୟ କରିଛନ୍ତି ।

ଡେକାନାଟ ଜିଲ୍ଲା ସଦର ମହକୁମାର ଖୁବ୍ ନିକଟରେ ଅବସ୍ଥିତ ନୂଆଗାଁ ଦାରିଦ୍ର୍ୟ, ଅଜ୍ଞାନ ଓ ଆବର୍ତ୍ତନାର ତଥାକଥିତ ଭାରତୀୟ ଗ୍ରାମର ଏକ ପ୍ରତୀକ ରୂପେ ଥିଲା । ସ୍ୱେଚ୍ଛାସେବକମାନେ ଗ୍ରାମବାସୀଙ୍କ ଜୀବନ-ଯାତ୍ରା ପ୍ରଣାଳୀରେ ପରିବର୍ତ୍ତନ ଆଣିବା ପାଇଁ ଏହାକୁ ନିଜର କର୍ମଭୂମି ରୂପେ ବାଛିନେଲେ । ୧୯୭୨-୭୩ ବର୍ଷକ ମଧ୍ୟରେ ୮୫ ଜଣ ସ୍ୱେଚ୍ଛାସେବକ ଓ ଉଚ୍ଚରେ ପ୍ରାୟ ୧୫ ଥର କ୍ୟାମ୍ପ ପକାଇ ଗ୍ରାମବାସୀମାନଙ୍କୁ ଉନ୍ନତ ଜୀବନ ଯାପନ ଓ ବୈଜ୍ଞାନିକ କୃଷି ପ୍ରଣାଳୀ ସଂପର୍କରେ କୁଞ୍ଚାଇଥିଲେ । ଗ୍ରାମବାସୀମାନଙ୍କ ସହାୟତାରେ ନିକଟବର୍ତ୍ତୀ ଏକ କବାଣିରୁ କେମାନ ଖୋଳି ୫୦ ଏକର ଜମିରେ ପାଣି ମଡ଼ାଇବା ବ୍ୟବସ୍ଥା ହୋଇପାରିଲା । ଏମାନେ ସମସ୍ତେ ମିଶି ଦୁଇଟି ନୂଆ ଯୋଜନା ଖୋଳିଲେ ଏବଂ ଗୋଟିଏ ପୁଲୁଣା ବନ୍ଧକୁ ମାଟି ପକାଇ ମଜବୁତ କରିଦେଲେ । ଉନ୍ନୟନ ସଂସ୍ଥାମାନଙ୍କ ସହାୟତାରେ ପ୍ରଥମ ଥର ପାଇଁ ଗାଁରେ ବାସ, ଜଗଜାଥ ଉତ୍ପାଦି ଅଧିକ ଅମଳକ୍ଷମ ଧାନ, ସୂର୍ଯ୍ୟମୁଖୀ ଫୁଲ ଓ ପୁଣା ବୈଶାଖୀ ମୁଗ ଉତ୍ପାଦି ଶୁଣ କରାଗଲା । କ୍ଷୁଦ୍ର ଶୁଣା ଉନ୍ନୟନ ସଂସ୍ଥା ଓ ଜାତୀୟକରଣ ବ୍ୟାଙ୍କ ସହ ଗ୍ରାମବାସୀମାନଙ୍କର ସଂପର୍କ ପ୍ରତ୍ୟାରେ ସ୍ୱେଚ୍ଛାସେବକମାନେ ସାହାଯ୍ୟ କଲେ । ଏହି ସଂସ୍ଥାମାନଙ୍କ ସାହାଯ୍ୟରେ ଭଣ ପାଇ ଗ୍ରାମରେ

ଗ୍ରାମ ପୁନର୍ବିଠନ

ଅନେକ କୃଷି ଶୋଳା ଯାଇପାରିବ । ଫଳସ୍ୱରୂପ ଫିକ୍ସି, ଅନୁଚରଣ, ପଣସ ଇତ୍ୟାଦି ଲଗାଇବା ପାଇଁ ଲାଭାଣ୍ଡିତ କରାଗଲା । ଗାଁ ସୁଗମତାକୁ ସବୁ ଆବର୍ଜନା, ଘାସ କୁଦା ନିର୍ମୂଳ କରି ଗାଁକୁ ସଫା ପୁରୁଣା ରଖାଗଲା । ଗାଁ ସଫା ତରଫା କରାଗଲା । ଗ୍ରାମବାସୀମାନଙ୍କୁ ସ୍ୱାସ୍ଥ୍ୟ ସମ୍ବନ୍ଧରେ ପ୍ରାଥମିକ ଶିକ୍ଷା ଦିଆଗଲା । ଗାଁର ଲୋକେ ଡାକା ନେଲେ । ପାଞ୍ଚ ବର୍ଷରୁ କମ ବୟସର ପିଲାମାନଙ୍କୁ ଟ୍ରିପଲ ଆଡିଜେନ ଇଂଜେକ୍ସନ ଦିଆଗଲା ଓ ଗର୍ଭବତୀ ମହିଳା ମାନଙ୍କର ସ୍ୱାସ୍ଥ୍ୟ ପରୀକ୍ଷା କରାଗଲା ।

ନୂଆଗାଁରେ ଜାତୀୟ ସେବା ସଂସ୍ଥାର ଏହି ନୂତନ ଉଦ୍ୟମ ଆଖି ପାଖି ଗ୍ରାମର ଦୁର୍ଦ୍ଦି ଆକର୍ଷଣ କଲା । ଚରଣା, ଖଲିବନ୍ଧ, ଅକ୍ଷୟା, ବନମାଳୀ ପ୍ରାଦେଶିକ ଗ୍ରାମବାସୀମାନେ ଉପଭୋଗ ସେବା ସଂସ୍ଥାର ସାହାଯ୍ୟ ପାଇଁ ନିବେଦନ କଲେ । ଅକ୍ଷୟାରେ ସ୍ୱେଚ୍ଛାସେବକମାନେ ଏକ ବନ୍ଧ ନିର୍ମାଣ କାର୍ଯ୍ୟରେ ସହଯୋଗ କଲେ ଏବଂ ଏହା ଫଳରେ ଉର୍ଦ୍ଧି ପଥର ଉତ୍ତାପନ କୁଞ୍ଚି ପାଇଲା । ବନମାଳୀ ପ୍ରାଦେଶିକ ଫଳ ସ୍ୱରୂପ ଆଗମ୍ଭ ହେଲା । ଚରଣା ପଞ୍ଚାୟତର ସହାୟତାରେ ସେମାନେ ପ୍ରାୟ ୫୦୦ ଏକର ଜମିରେ କଂଗଲ ରୋପଣ କାର୍ଯ୍ୟ ହାତକୁ ନେଲେ ।

ଡେକାନାଲ ଭଲେଟ ଜାତୀୟ ସଂସ୍ଥାର ସବୁଠାକୁ ଉଲ୍ଲେଖଯୋଗ୍ୟ କାର୍ଯ୍ୟ ହେଉଛି ସ୍ଥାନୀୟ ବାଦ୍ ବିସମାଦ ଓ ଗ୍ରାମ ଗ୍ରାମ ମଧ୍ୟରେ ବିବାଦଗୁଡ଼ିକୁ ସମାଧାନ କରିବା ଓ ସାଂପ୍ରଦାୟିକ ସଦ୍ଭାବ ପୁନଃ ପ୍ରତିଷ୍ଠାରେ ସେମାନଙ୍କର ଗଠନମୂଳକ ଭୂମିକା । ୧୯୭୨ ମସିହା ସ୍ୱାଧୀନତା ଦିବସର ଠିକ୍ ପୂର୍ବରୁ ବାବୁ ଗ୍ରାମରେ ପୁରୁତର ଭାବେ ଶାନ୍ତି ଶୁଖିଲା ଉଚ୍ଚର ବିବାଦ ଦେଖାଦେଲା । ହରିଜନ ଓ ସରକାରୀ ହିନ୍ଦୁମାନଙ୍କ ପରସ୍ପର ମଧ୍ୟରେ ବିଘର୍ଷ ପରିବାର୍ଯ୍ୟ ମନେ ହେଉଥିଲା । ଏହି ଖବର ପାଇଲା ମାତ୍ରେ ଡେକାନାଲକୁ ସ୍ୱେଚ୍ଛାସେବକମାନେ ସେହି ଗ୍ରାମକୁ ଆସିଗଲେ ଏବଂ ସେହି ଗଣଗୋଳର ସମାଧାନ କରି ଶାନ୍ତି ଓ ସଦ୍ଭାବ ଫେରାଇ ଆଣିବା ପାଇଁ ଉଦ୍ୟମ ତରାଇଲେ । ଯଦି ସେହି ସ୍ୱେଚ୍ଛାସେବୀମାନେ ସେଦିନ ଠିକ୍ ସମୟରେ ଆସି ପହଞ୍ଚି ନଥାନ୍ତେ, ଗାଁର ଅବସ୍ଥା କ'ଣ ହୋଇଥାନ୍ତା କହିବା କଷ୍ଟକର ।

ଠିକ୍ ସେହିପରି ଚରଣା ଓ ଖଲିବନ୍ଧ ଗ୍ରାମର ଅଧିବାସୀମାନେ ଉକ୍ତ ଦୁଇ ଗ୍ରାମର ମଧ୍ୟ ଭାଗରେ ଥିବା ଏକ ଜଙ୍ଗଲ ଭିତରେ ନିଜ ନିଜର ଅଧିକାର ସାବ୍ୟସ୍ତ କରିବାକୁ ଯାଇ ପରସ୍ପର ବିରୁଦ୍ଧରେ ଶକ୍ତ ଯୁଦ୍ଧ ତରାଇଥିଲେ । ଏହି ସମ୍ଭାବ ପାଇ ସ୍ୱେଚ୍ଛାସେବୀମାନେ ସେ ଅଞ୍ଚଳରେ ଏକ ଶାନ୍ତି ଯାତ୍ରାର ଆୟୋଜନ କଲେ । ଉଭୟ ପକ୍ଷରୁ ବହୁ କୁଟା କୁଞ୍ଚି କରିବା ପରେ ସେମାନଙ୍କ ମଧ୍ୟରେ ସଦ୍ଭାବ ଫେରି ଆସିଲା ।

କହିବା ବାହୁଲ୍ୟ ଯେ ଡେକାନାଲ ଭଲେଟ ଜାତୀୟ ସେବା ସଂସ୍ଥା ଡେକାନାଲ ସଦର ସର୍ବତ୍ରିଭିତ୍ତର ବହୁ ଗ୍ରାମରେ ନିଜ କାର୍ଯ୍ୟ ଯୋଗୁଁ ବେଶ୍ ଲୋକପ୍ରିୟ ହୋଇପାରିଛି ।

ଅର୍ଥନୈତିକ ବିକାଶ କ୍ଷେତ୍ରରେ ଗ୍ରାମ୍ୟ ଶିଳ୍ପର ଭୂମିକା

ଅଧ୍ୟାପକ ମୋହନ କୁମାର ଷଡ଼ଙ୍ଗୀ

ଭାରତବର୍ଷ ଏକାଧାରରେ ଏକ 'ଗ୍ରାମବହୁଳ ଏବଂ କୃଷିପ୍ରଧାନ ଦେଶ' । ଦେଶର ଶତକଡ଼ା ୭୦ ରୁ ୮୦ ଭାଗ ଲୋକ କୃଷି ଉପରେ ନିର୍ଭର କରିଥାନ୍ତି । ଅନ୍ୟ ପକ୍ଷରେ ଏମାନଙ୍କ ମଧ୍ୟରୁ ପ୍ରାୟ ଅଧିକାଂଶ ବର୍ଷ ସାରା କୃଷି କାର୍ଯ୍ୟରେ ନିଯୁକ୍ତି ନ ପାଇ ଅର୍ଦ୍ଧ-ବେକାର ଅବସ୍ଥାରେ ଜୀବନୀୟାତ କରନ୍ତି । ଏହାର କାରଣ ହେଉଛି ସେମାନଙ୍କ ପାଇଁ ଅନ୍ୟ କୌଣସି କ୍ଷେତ୍ରରେ ନିଯୁକ୍ତିର ସୁବିଧା ନାହିଁ । ଏହି ପରିପ୍ରେକ୍ଷାରେ ଦର୍ତ୍ତମାନ ପଞ୍ଚମ ଯୋଜନା କାଳରେ ଅଧିକ କର୍ମସଂସ୍ଥାନ ଏବଂ ଆତ୍ମ-ନିଯୁକ୍ତିର ସୁବିଧା ଯୋଗାଇ ଦେବାପାଇଁ ଉଷ୍ଣ ଧ୍ୟାନ କରାଯାଉଛି ।

ଭାରତରେ ଗ୍ରାମ୍ୟଶିଳ୍ପର ଉଚ୍ଚିତ୍ରାସ ଆଲୋଚନା କଲେ ଜଣାଯାଏ ଯେ, ଗାନ୍ଧୀଜୀଙ୍କ ଦ୍ଵାରା ଚଳିତ ଶତାବ୍ଦୀର ମଧ୍ୟଭାଗରେ ସର୍ବତାରତୀୟ ଦୁଃଖୀ ସଂଘ ଆରମ୍ଭ ହୋଇଥିଲା । ଅନିର ବିଭିନ୍ନ ସମସ୍ୟାକୁ ଆଖିଆଗରେ ରଖି ସ୍ଵାଧୀନତା ଲାଭ ପରେ ଖଦୀ ଏବଂ ଗ୍ରାମୋଦ୍ୟୋଗ ବିକାଶ, ସମୂହ ବିକାଶ ପାଇଲଟ ଯୋଜନା, ଗ୍ରାମ୍ୟ ଶିଳ୍ପ ଉତ୍ପାଦନ ସଂସ୍ଥାନ ଗଠିତ ହୋଇଅଛି । କେନ୍ଦ୍ର ସରକାର ଏବଂ ରାଜ୍ୟ ସରକାରମାନଙ୍କ ଦ୍ଵାରା ଅନେକ କ୍ଷୁଦ୍ର ଶିଳ୍ପ ଉତ୍ପାଦନ କାର୍ଯ୍ୟକ୍ରମ ମଧ୍ୟ ହାତକୁ ନିଆ ହୋଇଅଛି । ଏ ଦୂର ଉପାଦେୟତା ସମ୍ପନ୍ନ ଆଲୋଚନା-କଲେ ଜଣାଯାଏ ଯେ, ଦେଶର ଉଚ୍ଚତମ ସାଧନ ନିର୍ମିତ ଶିଳ୍ପ ପ୍ରସାରର ଆବଶ୍ୟକତା ଅନେକ ଦେଖି । କିନ୍ତୁ ଆମ ଦେଶ ପାଇଁ ବଡ଼ ବଡ଼ ଶିଳ୍ପର ଆବଶ୍ୟକତା ଯେପରି ଦେଖି ତା ଦୂରତାରେ କ୍ଷୁଦ୍ର ଶିଳ୍ପ ଜରିଆରେ ଦେଶର ଅଗଣିତ ନରନାରୀଙ୍କ କର୍ମସଂସ୍ଥାନର ବ୍ୟବସ୍ଥା କରିବା ଅତ୍ୟନ୍ତ ଜରୁରୀ । ଆମ ଦେଶ ପ୍ରକୃତି ଉପରେ ଦେଖି ପରିମାଣରେ ନିର୍ଭର କରିଥାଏ । ତେଣୁ କୃଷି କ୍ଷେତ୍ରରେ ଆଶାତୀତ ଉଚ୍ଚତମ ଉତ୍ପାଦନା କରାଯାଇ । କିନ୍ତୁ ଆମପକ୍ଷେ ଶିଳ୍ପ ପ୍ରସାର ଘଟାଇବା ଦେଶ ସହଜସାଧ୍ୟ । ଆମ ଦେଶ କଞ୍ଚାମାନରେ ପରିପୂର୍ଣ୍ଣ । ଗ୍ରାମାଞ୍ଚଳରେ ଏହି କଞ୍ଚା-ମାନକୁ ଶିଳ୍ପ ଜରିଆରେ ଉପଯୋଗ କରି ଉତ୍ପାଦନ କରି ଉପକରଣ ଦେଇ ଦେଶରେ ଯେଉଁ ଅଞ୍ଚଳରେ ବଡ଼ ବଡ଼ ଶିଳ୍ପ କାରଖାନା ପ୍ରତିଷ୍ଠିତ ହେଉଅଛି, ସେ ଅଞ୍ଚଳରେ ବିଭିନ୍ନ ପ୍ରକାର ସମସ୍ୟା ମଧ୍ୟ ସୃଷ୍ଟି ହେଉଛି । ପ୍ରଧାନ ସମସ୍ୟା ହେଲା, ଗ୍ରାମମାନଙ୍କରୁ ଅର୍ଦ୍ଧ-ବେକାର ଲୋକେ ନିଯୁକ୍ତି ପାଇଁ ସହରାଗିମୁଖୀ ହେଉଅଛନ୍ତି, ଯାହାକୁ କାମ ଯୋଗାଇବା ମଧ୍ୟ ଏକ ସମସ୍ୟା । ତେଣୁ ଏମାନଙ୍କର ଗର୍ଭ ରୋକିବା ପାଇଁ ଏକମାତ୍ର ପଥ ହେଉଛି ଗ୍ରାମମାନଙ୍କରେ ଛୋଟ ଛୋଟ ଶିଳ୍ପ ସଂସ୍ଥାନ ପ୍ରତିଷ୍ଠା କରିବା ଯାହାଦ୍ଵାରା ସେମାନେ ନିଜ ଗ୍ରାମରେ ରହି ନିଜର କୃତି କ୍ଷେତ୍ରରେ କାର୍ଯ୍ୟ କରିବା ସଙ୍ଗେ ସଙ୍ଗେ ସରଳ ଜୀବନ ଯାପନ କରି ଦେଶକୁ ବହୁ ସମସ୍ୟା ଦୂର କରି ଅର୍ଥନୈତିକ ପ୍ରଗତିରେ ସହାୟକ ହେବେ ।

ଅର୍ଥନୈତିକ ବିକାଶ . .

ଦେଶର ଉତ୍ପାଦି ପାଇଁ ବଡ଼ ବଡ଼ ଶିଳ୍ପ ଆବଶ୍ୟକ । ତିନୁ ସେଥିପାଇଁ ଏକ ସମୟରେ ପ୍ରଚୁର ପରିମାଣର ବୈଦେଶିକ ମୁଦ୍ରା ଏବଂ ମୁଦ୍ୟନ ପ୍ରୟୋଗନ । କିନ୍ତୁ ଆମ ଦେଶରେ ଏ ସମସ୍ତର ଆଭାବ ରହିଛି । ଆବଶ୍ୟକ ମୁଦ୍ୟନ ଇତ୍ୟାଦି ଦ୍ୱାରା ଦେଶର ଦେବୀର ଲୋକଙ୍କ କର୍ମସଂସ୍ଥାନ ଦିଗରେ ମଧ୍ୟ ଗଲେଖଯୋଗ୍ୟ ପଦକ୍ଷେପ ନିଆହୋଇନାହିଁ । ତେଣୁ ଏହି ପରିପ୍ରେକ୍ଷାରେ ଆମ ଦେଶକୁ ଦାରିଦ୍ର୍ୟ ତଥା ବେକାରି ଦୂର ନିର୍ମୂଳ ଦୁହର୍ ଶିଳ୍ପରେ ଅଧିକ ମାତ୍ରାରେ ମୁଦ୍ୟନ ବିନିଯୋଗ ନ କରି ଅର୍ଥାତ୍ ଅଧିକ ପୁଂଜି ଦରକାର କରୁଥିବା ଶିଳ୍ପ ସ୍ଥାପନ ନ କରି ଅଧିକ ଶ୍ରମ ଦରକାର କରୁଥିବା ଶିଳ୍ପରେ ଅର୍ଥ ବିନିଯୋଗ କରିବା ଆବଶ୍ୟକ । ଏହାଦ୍ୱାରା ଅଧିକ ଲୋକ ନିଯୁକ୍ତି ଲାଭ କରିପାରିବେ ଏବଂ ନିଯୁକ୍ତି ଦୁରନ୍ତରେ ପୁଂଜି ଇତ୍ୟାଦି ମଧ୍ୟ କମ୍ ହେବ । ଏହା କେବଳ କ୍ଷୁଦ୍ର ଶିଳ୍ପ ସଂସ୍ଥା ବା କୁଟୀର ଶିଳ୍ପ କରିଥାରେ ସମତ । ଆମ ଦେଶର ଅବସ୍ଥା ପ୍ରତି ଲକ୍ଷ୍ୟ ରଖି ଯଥାର୍ଥରେ ମହାତ୍ମାଗାନ୍ଧୀ କୁଟୀର ଶିଳ୍ପର ଉତ୍ପାଦି ପାଇଁ ପ୍ରଚେଷ୍ଟା କରିପାରୁଥିବ । ଏହି କୁଟୀର ଶିଳ୍ପର ଉତ୍ପାଦି ଦ୍ୱାରା ଆମ ଦେଶରେ ବେଖାଦେଇଥିବା ଅସମତା ବହୁ ପରିମାଣରେ ହ୍ରାସ ହୋଇ ପାରିବ ଏବଂ ଏଥି ସହିତ ଦେଶର ଅର୍ଥନୈତିକ ମାନଦଣ୍ଡ ମଧ୍ୟ ବୃଦ୍ଧି ପାଇବ । କିନ୍ତୁ ଏଗୁଡ଼ିକର ବିକାଶ ପାଧ୍ୟନ ଏବଂ ନବୀକରଣ ଦ୍ୱାରା ଯେ ଦୁହର୍ ଶିଳ୍ପମାନ ଆଦୌ ପ୍ରତିଷ୍ଠିତ ହେବନାହିଁ, ତା ନୁହେଁ, କେତେକ ପ୍ରକାରର ଶିଳ୍ପ ଯଥା ଲୁହା, ସାର ପ୍ରଭୃତି ଲଘାତନ ନିର୍ମୂଳ ଦୁହର୍ ଶିଳ୍ପ ପ୍ରତିଷ୍ଠା ଏକାକ ଆବଶ୍ୟକ, କିନ୍ତୁ ବୈନସିନ ବ୍ୟବହାରୀ ଶାଳତୀ ଦୁବ୍ୟର ଉତ୍ପାଦନ କ୍ଷୁଦ୍ର ଶିଳ୍ପ ସଂସ୍ଥା କରିଥାରେ ହେବା ଆବଶ୍ୟକ ।

ଭାରତରେ ସ୍ୱାଧୀନତା ଲାଭ ପରେ ୧୯୪୮ ଓ ୧୯୫୬ ମସିହାରେ ଦୁଇଟି ଶିଳ୍ପନୀତି ପ୍ରସ୍ତୁତ କରାହୋଇଅଛି, ଯେଉଁଥିରେ ଦେଶରେ ବିଭିନ୍ନ ଦୁହର୍ ଓ କ୍ଷୁଦ୍ର ଶିଳ୍ପର ପ୍ରସାର ନିର୍ମୂଳ ବ୍ୟବସ୍ଥାମାନ ରହିଛି । କ୍ଷୁଦ୍ର ଶିଳ୍ପ ଦେଶର ଅର୍ଥନୈତିକ ମାନଦଣ୍ଡ ବୃଦ୍ଧି କରି ଦାରିଦ୍ର୍ୟ ଦୂର କରିବାରେ କେତେଦୂର ସାହାଯ୍ୟ କରିପାରିବ, ତା'ର ଆଲୋଚନା କରିବା ପାଇଁ ଯୋଜନା କମିଶନଙ୍କ ଦ୍ୱାରା ୧୯୬୧ ମସିହାରେ ଏକ ଗଠ ଶ୍ରମତାପନ ସମ୍ମିଳନୀ ଆହୁତ ହୋଇଥିଲା, ଯାହା ଫଳରେ ଦର୍ଶନୀୟ ସମୂହ ପାଇଲେ ଯୋଜନା ୧୯୬୨ ମସିହାଠାରୁ ଆରମ୍ଭ ହୋଇଛି । ପ୍ରଥମେ ଏହା ୩୫୦ ଟି ପର୍ଯ୍ୟନ୍ତ ସମୂହ ଲକ୍ଷ୍ୟନ କୁଳ, ୩୦୦ ରୁ ୫୦୦ ପର୍ଯ୍ୟନ୍ତ ଗ୍ରାମ ଏବଂ ୩୫୦ ଟି ଲକ୍ଷ ପର୍ଯ୍ୟନ୍ତ ଲୋକସଂଖ୍ୟାକୁ ନେଇ କାର୍ଯ୍ୟକାରୀ ହୋଇଥିଲା ଏବଂ ପ୍ରଥମେ ଦେଶରେ ୪୫ଟି ପାଇଲର୍ ପ୍ରୋଜେକ୍ଟ ଆରମ୍ଭ ହୋଇଥିଲା । ୧୯୬୫ ମସିହାରେ ଏଥିରେ ୪ଟି ଯୋଜନା ଯୋଗ କରାଗଲା । କେନ୍ଦ୍ର ସ୍ତରରେ ଯୋଜନା କମିଶନର ସଭ୍ୟ, ବିଭାଗୀୟ ମୁଖ୍ୟ ଏବଂ ଅର୍ଥନୀତିକ ପ୍ରଭୃତିକୁ ନେଇ ଏକ ଉଚ୍ଚସ୍ତରୀୟ ସଂସ୍ଥା ଗଠିତ ହୋଇଅଛି । ଗାନ୍ଧୀ ସ୍ତରରେ ମୁଖ୍ୟମନ୍ତ୍ରୀ ହେଉଛନ୍ତି ମୁଖ୍ୟ ଏବଂ ଅନ୍ୟାନ୍ୟମାନଙ୍କୁ ନେଇ ଗଠିତ ସଂସ୍ଥା ଏହି ଯୋଜନା ସମ୍ପର୍କରେ ପରାମର୍ଶ ଦେଇଥାନ୍ତି । ବିଭିନ୍ନ ଅଞ୍ଚଳର କୃଷିର ଅବସ୍ଥା, କୃଷି ଉପରେ ନିର୍ଭର କରୁଥିବା ଅର୍ଥବାସୀଙ୍କ ସଂଖ୍ୟା, ସେମାନଙ୍କର ନିଯୁକ୍ତିର ସମ୍ଭାବନା, ଆଦିବାସୀ ଲୋକ ବାସକରୁଥିବା ଅଞ୍ଚଳ ପ୍ରଭୃତି ବିବେଚନା କରି ପ୍ରୋଜେକ୍ଟଗୁଡ଼ିକ ଆରମ୍ଭ କରାଗଲା । ଏ ପ୍ରକାର ଯୋଜନା ଦ୍ୱାରା ଆଞ୍ଚଳିକ ଅର୍ଥନୈତିକ ଚକ୍ରାନ୍ତର ଯୋଗାଣ ଏବଂ ସେ ଅଞ୍ଚଳର ଲୋକଙ୍କର ଭବିଷ୍ୟତ ନେଇ କ୍ଷୁଦ୍ରଶିଳ୍ପ ପ୍ରତିଷ୍ଠା ଦ୍ୱାରା ଦେଶର ସମୂହ ଉତ୍ପାଦି ନିର୍ମୂଳ ସମସ୍ତେ ବୁଝା ହେଲେ ।

ଏହି ପ୍ରୋଜେକ୍ଟଗୁଡ଼ିକର କାର୍ଯ୍ୟକାରୀତା ସମ୍ବନ୍ଧରେ ଅନୁଶୀଳନ କଲେ କଣାଯାଏ ଯେ ୧୯୬୪ ମସିହାଠାରୁ ୧୯୬୭ ମସିହା ମାର୍ଚ୍ଚ ମାସ ପୂର୍ତ୍ତା ସର୍ବମୋଟ ୧୫ କୋଟି ୪୮ ଲକ୍ଷ ଟଙ୍କା ବ୍ୟୟ କରାଯାଇଛି । ୩୩୩ ହଜାର ଶିଳ୍ପ ସଂସ୍ଥା ସ୍ଥାପନ ଦ୍ୱାରା ୧ ଲକ୍ଷ ୪୭ ହଜାର ଲୋକଙ୍କର କର୍ମସଂସ୍ଥାନ ହୋଇପାରିଛି । ୧୯୬୪-୬୫ ମସିହା ମଧ୍ୟରେ ସେ ସମସ୍ତ ସଂସ୍ଥା ଉପାଦିତ ଦୁବ୍ୟର ମୂଲ୍ୟ ମାତ୍ର ୮୯ ଲକ୍ଷ ଟଙ୍କା ଥିବା ସ୍ଥଳେ ୧୯୭୦-୭୧ ମସିହାରେ ୨୬ କୋଟି ୪୦ ଲକ୍ଷ ଟଙ୍କା

ହୋଇ ୧୯୭୧-୭୨ ମସିହାରେ ୩୦ ଗୋଟି ୩୭ ଲକ୍ଷ ଟଙ୍କାକୁ ବୃଦ୍ଧି ପାଇଛି । ଯୋଜନା କମିଶନଙ୍କ ଦ୍ୱାରା ଓଡ଼ିଶାରେ ମଧ୍ୟ ଜିଲ୍ଲା-ଯୋଜନା ପ୍ରସ୍ତୁତ ହୋଇଛି । ଏହି କାର୍ଯ୍ୟକ୍ରମ ମଧ୍ୟରେ ଉତ୍ତାମ, କନ୍ଧାହାଣ୍ଡି, ବରଜୀର ଓ ପୁରୀବାଣୀ ଜିଲ୍ଲାକୁ ଗ୍ରହଣ କରାହୋଇଛି । ଏ ସମସ୍ତ ପର୍ଯ୍ୟାୟରେ ଏହି କାର୍ଯ୍ୟକ୍ରମର ଗୁରୁତ୍ୱ ସହଜରେ ଅନୁମେୟ ।

ବର୍ତ୍ତମାନର ଚତୁର୍ଥ ଯୋଜନା କାଳରେ କ୍ଷୁଦ୍ର ଶିଳ୍ପ ଉତ୍ପାଦନ ସଂସ୍ଥାଗୁଡ଼ିକୁ ପ୍ରବଳ ଆର୍ଥିକ ଏବଂ ଅନ୍ୟାନ୍ୟ ସାହାଯ୍ୟ ଦୃଢ଼ କରି ସେଗୁଡ଼ିକୁ ଅର୍ଥକ କାର୍ଯ୍ୟକ୍ରମ କରିବାକୁ ଚେଷ୍ଟା କରାଯାଇଛି । ପାଇଲଟ୍ ଯୋଜନାକୁ କର୍ତ୍ତାମାନ ଯୋଗାଣ ପାଇଁ ସରକାରଙ୍କ ଦ୍ୱାରା ଅଗ୍ରାଧିକାର ଦିଆହୋଇଛି । ୧୯୭୦ ମସିହାଠାରୁ ଦିଉଁର ରାଷ୍ଟ୍ରୀୟ ବ୍ୟାଙ୍କ୍ ଏବଂ ଷ୍ଟେଟ୍ ବ୍ୟାଙ୍କ୍ ଦ୍ୱାରା ଆର୍ଥିକ ସାହାଯ୍ୟ ଏବଂ ଋଣ ଯୋଗାଇ ଦିଆଯାଇଛି । ହିସାବକୁ ଜଣାଯାଇଛି ଯେ, ୧୯୭୧ ମସିହା ଶେଷ ସୁଦ୍ଧା ଷ୍ଟେଟ୍ ବ୍ୟାଙ୍କ୍ ୧୦ ହଜାର ୫୧୯ କୋଟି କ୍ଷୁଦ୍ର ଶିଳ୍ପ ସଂସ୍ଥାକୁ ୫ କୋଟି ୧୨ ଲକ୍ଷ ଟଙ୍କା ଋଣ ଦେଇଛି । ଏକଟି ଆର୍ଥିକ ଋଣ ବାଜୁ ଦ୍ୱାରା ଯୋଜନାର ମୁକ୍ତ ଲକ୍ଷ୍ୟ ପୂରଣ ହୋଇପାରିଛି ।

ଏହି କାର୍ଯ୍ୟକ୍ରମର ସୁଫଳ ଦ୍ୱାରା ଉତ୍ପାଦନ ସରକାର ଏହାର ପରିସରକୁ ବୃଦ୍ଧି କରିବାକୁ ଶିଳ୍ପ କରିଛନ୍ତି । ୧୯୭୨-୭୩ ମସିହା ମଧ୍ୟରେ ଅଧିକାଂଶ ଗୋଟି ଜିଲ୍ଲା-ଯୋଜନା ଆରମ୍ଭ କରାହୋଇଛି । ପଞ୍ଚମ ଯୋଜନା କାଳ ମଧ୍ୟରେ ଯୋଜନା କମିଶନଙ୍କ ଦ୍ୱାରା ଶିଳ୍ପାକୃତ ହୋଇଥିବା ୬୨ ଗୋଟି ନୂତନ ଅନୁଲତ ଜିଲ୍ଲା ମଧ୍ୟରେ ଏହା କାର୍ଯ୍ୟକାରୀ କରାଯିବ । ଏପରି ରାଜ୍ୟ ପ୍ରତ୍ୟେକ ଯୋଜନା କାଳ ମଧ୍ୟରେ ଅନୁମତ ୫୦ ଗୋଟି ଜିଲ୍ଲା ମଧ୍ୟରେ ଏହାକୁ କାର୍ଯ୍ୟକାରୀ କରିବାକୁ ଲକ୍ଷ୍ୟ ଧାର୍ଯ୍ୟ କରାହୋଇଛି ।

ଗ୍ରାମାଞ୍ଚଳର ଉନ୍ନତି ଅର୍ଥ ଦେଶର ଉନ୍ନତି । ଗ୍ରାମଗୁଡ଼ିକର ଉଦ୍ଦିଷ୍ଟ ଯେ ଉତ୍ତର, ଏହି କ୍ଷୁଦ୍ରଶିଳ୍ପ ଯୋଜନାର କାର୍ଯ୍ୟକାରୀତାରୁ ସ୍ପଷ୍ଟଭାବେ ପରିଲକ୍ଷିତ ହେଉଛି । ଆଜିର ଶିଳ୍ପିତ ଦେବାର, ଯେଉଁମାନେକି ଦେଶ ଆଗରେ ଏକ ସମସ୍ୟା ରୂପେ ଦିଶିଯାଇଛନ୍ତି ତା'ର ସମାଧାନ ହୋଇପାରିବ ଯଦି ସେମାନେ ନିଜର ପାରଦର୍ଶିତା ଏହି କ୍ଷୁଦ୍ର କୃଷୀର ଶିଳ୍ପର ବିକାଶ ଦ୍ୱାରା ପ୍ରକଟିତ କରିପାରିବେ । ତେଣୁ ଏହି ଯୋଜନା ଦେଶର ଉନ୍ନତି ପଥରେ ଅନୁକୂଳ ଏଥିରେ ସଦେହ ନାହିଁ ।

ଏହି ଧୂଳିକିର କେକ
ଠାକୁ ଓ ସମସ୍ତ ଦେଖା ଶୁଣିବା
କରିବେ ମଧ୍ୟ !

ଡେଟ ଧୂଳିକିର ପାଉଁଡର
ଧଳା ଚିତା ନୀଳ-ବିନ୍ଦୁ ଗାଢ଼ଳା ପାଖିକାରେ ମିଳୁଛି
ଲୁଗାପଟାକୁ ପାଉଁଡର ପାଣିରେ ଦୂଷିତ ଦିଅନ୍ତୁ ଓ
ପାଣିରେ ଦୂଷିତ ଦୂଳକୁ ଉଠାନ୍ତୁ,
ଅଗଣାଦ ଦାମରୁ ମଧ୍ୟ ମୋରାଦମ ରଖେ ।

ଏନ-ଡେଟ
କାମ ପରିଶୁଦ୍ଧ ଏକକାଳୀନ ମୁକ୍ତ
ପାଉଁଡର, ସବୁଦିନ ଅପର ଦୂଷିତକାରୀ



ଏବେ ନ ଥିଲୁ, ନା ମିଳିବ - ଏଭଳି ଶୁଭ୍ରତା ଉତ୍କଳୁଷ୍ଟ ଡେଟ ପଦାର୍ଥଗୁଡ଼ିକ

ଭୂ-ସଂସ୍କାର ଓ ସବୁଜ ବିପ୍ଳବ

ଶ୍ରୀ ଉପେନ୍ଦ୍ର ପ୍ରସାଦ ଦାସ

ଲୋକସଂପର୍କ ବିଭାଗ

ଓଡ଼ିଶା ଏକ କୃଷିପ୍ରଧାନ ଦେଶ । ଭାରତର ଅନ୍ୟାନ୍ୟ ରାଜ୍ୟ ତୁଳନାରେ ଆମ ରାଜ୍ୟ କୃଷି ଉପରେ ମୁଖ୍ୟତଃ ନିର୍ଭର କରିଥାଏ । ଦେଶରେ ଗୁରୋଟି ପଞ୍ଚବାର୍ଷିକ ଯୋଜନା ଅଭିବାହିତ ହୋଇ ପଞ୍ଚମ ପଞ୍ଚବାର୍ଷିକ ଯୋଜନା କାର୍ଯ୍ୟକାରୀ କରାଯାଇଥିଲେ ହେଁ ଆମ ଦେଶର, ବିଶେଷତଃ ଆମ ରାଜ୍ୟର ଅର୍ଥନୈତିକ ଦୁରବସ୍ଥା ଗୁଣ୍ଡ ପାରିନାହିଁ । ଓଡ଼ିଶା ଅନ୍ୟାନ୍ୟ ରାଜ୍ୟ ତୁଳନାରେ ଅଧିକ ଅନଗ୍ରସର ଓ ଏହାର ଜନସାଧାରଣ ଦାରିଦ୍ର୍ୟ ପୀନାଗୋଷ୍ଠୀ ନିମ୍ନରେ ରହିଛନ୍ତି । ସର୍ବଭାରତୀୟ ସ୍ତରର ମୁଣ୍ଡପିଛା ଆୟ ତୁଳନାରେ ଆମ ରାଜ୍ୟର ମୁଣ୍ଡପିଛା ଆୟ ଯଥେଷ୍ଟ କମ୍ । ଓଡ଼ିଶାର ସମୁଦାୟ ଲୋକସଂଖ୍ୟା ୨୧,୯୪୪,୭୧୫ ମଧ୍ୟରୁ ୨୦,୦୯୯,୨୨୦ ଜଣ ଗ୍ରାମାଞ୍ଚଳରେ ବାସ କରନ୍ତି । ଯେଉଁମାନେ ସହରାଞ୍ଚଳରେ ରହନ୍ତି ସେମାନଙ୍କ ମଧ୍ୟରୁ କେତେକ ସରକାରୀ ତଥା ବେସରକାରୀ ସଂସ୍ଥାରେ ଉଦ୍ଭିଷ୍ଟ କରି ଏକ ଆଉ କେତେକ ବ୍ୟବସାୟ ଓ ଅନ୍ୟାନ୍ୟ ଧରାରେ ନିଯୋଜିତ ରହି ନିଜର ଗୁରୁତ୍ୱାଣ ମେଢାଇଥାନ୍ତି । ଗ୍ରାମାଞ୍ଚଳରେ ଯେଉଁମାନେ ବାସ କରନ୍ତି ସେମାନେ ପ୍ରଧାନତଃ କୃଷି ଉପରେ ନିର୍ଭର କରିଥାନ୍ତି ।

ଏ ରାଜ୍ୟର ସମୁଦାୟ ଗୁଣ୍ଡ ଜମିରୁ ବାର୍ଷିକ ୪,୩୪୧ ମେଟ୍ରିକ୍ ଟନ୍ ଧାନ ଉତ୍ପାଦିତ ହୋଇଥାଏ । ଜମାଗତ ଭାବେ ବାତ୍ୟା, ବନ୍ୟା ଓ ମରୁଡ଼ି ଯୋଗୁଁ ଧାର୍ଯ୍ୟକରାଯାଇଥିବା ଲକ୍ଷ୍ୟ ଅନୁପାତରେ ଧାନ ଉତ୍ପାଦନ ହୋଇପାରୁନାହିଁ । ତେଣୁ ବିଭିନ୍ନ ପରିକଳ୍ପନା ସତ୍ତ୍ୱେ ଲୋକକଳ ଜୀବନଧାରଣର ମାନ ଜମଣଃ ନିମ୍ନଗାମୀ ହେଉଛି । ଲୋକକଳ ଜୀବନଧାରଣର ମାନ ବୃଦ୍ଧି, ସର୍ବୋପରି ଦେଶର ଅର୍ଥନୈତିକ ବିକାଶପାଥ ନିମନ୍ତେ କୃଷି ଉତ୍ପାଦନର ଅଭିବୃଦ୍ଧି ଯେ ଏକାନ୍ତ ପ୍ରୟୋଜନ ଏଥିରେ ସର୍ବୋତ୍ତମ ଅବକାଶ ନାହିଁ । କୃଷିର ବିକାଶ ନିମନ୍ତେ ଉନ୍ନତ ବିହନ, ରାସାୟନିକ ସାର ଓ ଜନସେଚନ ଆବଶ୍ୟକ । ଜନସଂଖ୍ୟା ଦ୍ରୁତ ଗତିରେ ବଢ଼ି ଉଠିଥିବା ବେଳେ ସମସ୍ତଙ୍କ ପାଇଁ ଆବଶ୍ୟକ ଖାଦ୍ୟପଦାର୍ଥ ଯୋଗାଇବାକୁ ହେଲେ ସୀମିତ ଗୁଣ୍ଡ ଜମିରେ ଅଧିକ ଖାଦ୍ୟଶସ୍ୟ ଉତ୍ପାଦନ କରିବା ଆବଶ୍ୟକ । ଏ ବିଶ୍ୱରେ କେତେକ ପଦକ୍ଷେପ ନିଆଯାଇଥିଲେ ହେଁ ସତ୍ତ୍ୱେ ସମସ୍ତଙ୍କ ପକ୍ଷେ ନିର୍ଦ୍ଦିଷ୍ଟପାରିନାହିଁ ।

ଅଧିକ ଅମଳକ୍ଷମ ଧାନ ପାଇଁ ଜଳସେଚନ ଓ ରାସାୟନିକ ସାରର ଆବଶ୍ୟକତା ଯଥେଷ୍ଟ ଦେଖି । ଜଳସେଚନ ନିମନ୍ତେ ବୃହତ, ମଧ୍ୟମ ଓ କ୍ଷୁଦ୍ର ଜଳସେଚନ ପରିକଳ୍ପନାମାନ କାର୍ଯ୍ୟକାରୀ କରାଯାଇଛି । ଏସବୁ ଜଳସେଚନ ଯୋଜନା ସାଧାରଣତଃ ବଡ଼ ବଡ଼ ନଦୀକାନ୍ତ ଉପରେ କରାଯାଇଛି ଓ ପାର୍ଶ୍ୱବର୍ତ୍ତୀ ଗୁଣ୍ଡ ଜମିଗୁଡ଼ିକ ତହିଁରେ ଉପକୃତ ହେଉଛନ୍ତି । ଖରିଟ୍ ତଥା ରବି ଋତୁରେ ଏଥିରୁ ଗୁଣ୍ଡମାନେ ଉପକାର ପାଉଥିଲେହେଁ ରାଜ୍ୟସାରା ଏ ପ୍ରକାର ବ୍ୟବସ୍ଥା କରାଯାଇ ପାରିନାହିଁ କାରଣ ଏ ସମସ୍ତ ଯୋଜନା ସରକାରୀ ସ୍ତରରେ କରାଯାଇଛି ଓ ସେଥିପାଇଁ ସରକାରଙ୍କ ସୀମିତ ସମ୍ପଦ ଯଥେଷ୍ଟ ନୁହେଁ । ଭୂତତ୍ୱ ଜଳକୁ ଜାମରେ ରଖାଇବା ଉଦ୍ଦେଶ୍ୟରେ ଗଠା ଜଳସେଚନର ଯେଉଁ ପରିକଳ୍ପନା କରାଯାଇଥିଲା ତାହା ମଧ୍ୟ ବିଶେଷ ସଫଳ ହୋଇପାରିନାହିଁ । । ତେଣୁ ଗଠାଜଳସେଚନ ଯୋଜନାକୁ ବ୍ୟାପକତର କରିବାପାଇଁ ସରକାର ନିଜପରେ ଗୋଟିଏ ଗଠା ଜଳସେଚନ ସର୍ବୋତ୍ତମ ସ୍ତରରେ ସମ୍ପଦ ସଂଗ୍ରହ, ବୁଲାଇ—୧୯୭୪

ବୁଦ୍ଧିବୃଦ୍ଧି

ରୂପ ନିର୍ଦ୍ଧାରଣ । ଏହି କର୍ଯ୍ୟରେ ସମସ୍ତ ବିଭିନ୍ନ ପ୍ରାଣୀମାନଙ୍କର ଉପାଦାନ ସମସ୍ତ କାର୍ଯ୍ୟକାରୀ କରିବା ପାଇଁ ସୁସ୍ଥାମାନେ ଆବଶ୍ୟକ ମନେକରି କର୍ଯ୍ୟରେ ସମ୍ମିଳିତ ଭାବେ କାର୍ଯ୍ୟ କରିବାକୁ ନିଶ୍ଚିତ ଭାବେ ପାରିବେ । ସୁସ୍ଥାମାନେ ଯେପରି ନିଜ ନିଜର ଉପାଦାନ ସମସ୍ତ କରିପାରିବେ ସେଥିନିମନ୍ତେ ଜାତୀୟକରଣ ହୋଇଥିବା ବ୍ୟାଜମାନେ ନିର୍ଦ୍ଧାରିତ ନୀତିନିୟମ ଅନୁଯାୟୀ ସୁସ୍ଥାମାନଙ୍କୁ ରଖି ଓ ସାହାଯ୍ୟ ଦେଉଛନ୍ତି ।

କରସେଚନ ଯୋଗ୍ୟତାକୁ ଦୂରାନ୍ତରକ୍ଷିତ ସବୁକ ବିପୁଳ ସଫଳ କରିବା ଉଦ୍ଦେଶ୍ୟରେ ଗ୍ରାମାଞ୍ଚଳ ବିଦ୍ୟୁତ୍-କରଣ ଯୋଗ୍ୟତା ଉପରେ ଅନ୍ତର୍ଯ୍ୟାମୀ ଦିଆଯାଇଛି । ୧୯୬୩ ମାର୍ଚ୍ଚ ମାସ ଶେଷ ସୁଦ୍ଧା ଓଡ଼ିଶାର ୭,୩୭୩ ଟି ଗ୍ରାମକୁ ବିଦ୍ୟୁତ୍ ଯୋଗ୍ୟତା ଦିଆଯିବା ସଙ୍ଗେ ସଙ୍ଗେ ୨,୦୭୫ ଟି ଉପାଦାନ ସମସ୍ତ ବିଦ୍ୟୁତ୍ ସଂଯୋଗ କରାଯାଇଛି । ଚତୁର୍ଥ ଯୋଗ୍ୟତା ଶେଷ ସୁଦ୍ଧା ଆହୁରି ୨,୨୬୪ ଗ୍ରାମକୁ ବିଦ୍ୟୁତ୍ ଶକ୍ତି ଯୋଗ୍ୟତା ଦିଆଯାଇଛି ଓ ୫୦୭ ଉପାଦାନ ସମସ୍ତ ବିଦ୍ୟୁତ୍ ସଂଯୋଗ କରାଯାଇଛି । ପଞ୍ଚମ ଯୋଗ୍ୟତା କାଳରେ ବ୍ୟାପକଭାବରେ ଗ୍ରାମାଞ୍ଚଳ ବିଦ୍ୟୁତ୍ ଶକ୍ତି ଯୋଗ୍ୟତା ଦେବାପାଇଁ ଓ ଉପାଦାନ ସମସ୍ତ ବିଦ୍ୟୁତ୍ ସଂଯୋଗ କରିବାପାଇଁ ଉଦ୍ଦେଶ୍ୟ ରଖାଯାଇଛି । ଏସବୁ ଯୋଗ୍ୟତା କାର୍ଯ୍ୟକାରୀ ହେବା ପରେ ଓଡ଼ିଶାର ଗାଁ ଗହଳରେ ନୂଆ ଶିଳ୍ପ ପ୍ରତିଷ୍ଠା, ପ୍ରଚଳିତ ଶିଳ୍ପ ପ୍ରତିଷ୍ଠାନର ସଂପ୍ରସାରଣ ଓ କୃଷିର ବିକାଶ ହୋଇପାରିବ । ଲୋକମାନେ ବିଭିନ୍ନ ଧରାରେ ନିଯୋଗିତ ରହି ନିଜର ଜୀବିକା ନିର୍ବାହ କରିବା ପାଇଁ ସମର୍ଥ ହୋଇପାରିବେ ସଙ୍ଗେ ସଙ୍ଗେ ଗାଁ ଗହଳର ଅର୍ଥନୈତିକ ବିକାଶ ସମ୍ଭବ ହୋଇପାରିବ ।

ପୂର୍ବରୁ ବୁଝାଯାଇଛି ଯେ ଓଡ଼ିଶାର ବହୁ ଲୋକ ଦାରିଦ୍ର୍ୟ ସାମାଜିକରଣ ନିମ୍ନରେ ରହି କାମାଚିପାତ କରୁଛନ୍ତି । ଦେଶରୁ ଦାରିଦ୍ର୍ୟ ଦୂରୀକରଣ ନିମନ୍ତେ ଲୋକସମ୍ମିଳିତ ସମାଜର ଦୃଢ଼ପରିକଳ । ଏହାର ପ୍ରଥମ ପଦକ୍ଷେପ ସ୍ୱଳ୍ପ ଓଡ଼ିଶା ଲୁ-ସଂସାର ଆଇନକୁ ସଂଶୋଧନ କରାଯାଇ ଏହାକୁ ୧୯୬୩ ମସିହା ଗାନ୍ଧୀ ଜୟନ୍ତୀ ଦିବସଠାରୁ କାର୍ଯ୍ୟକାରୀ କରାଯାଇଛି । ମୂଳ ଆଇନର ତୃତୀୟ ଓ ଚତୁର୍ଥ ପରିଚ୍ଛେଦ ବ୍ୟତୀତ ଅନ୍ୟାନ୍ୟ ନିୟମସବୁ ୧୯୬୫ ମସିହା ଅକ୍ଟୋବର ପହିଲାଠାରୁ କାର୍ଯ୍ୟକାରୀ କରାଯାଇଥିଲା । ମୂଳ ଆଇନରେ ଜମିଗୁଡ଼ିକୁ ସୁରକ୍ଷାପ୍ରାପ୍ତ ଶ୍ରେଣୀରେ ବିଭକ୍ତ କରାଯାଇଥିଲା । ବର୍ଷର ପେଟିକି ଦିନ କରସେଚନର ସୁବିଧା ମିଳେ ତାହାରି ଉପରେ ଭିନ୍ନ ଭିନ୍ନ କରସେଚନ ଜମିଗୁଡ଼ିକୁ ପ୍ରଥମ ଦୁଇଟି ଶ୍ରେଣୀର ଅନ୍ତର୍ଭୁକ୍ତ କରାଯାଇଥିଲା । ଅନ୍ୟାନ୍ୟ କରସେଚନ ଓ ବର୍ଷାକଳ ପାଇଥିବା ଯେଉଁ ଜମିରେ ସାଧାରଣତଃ ଧାନ ଫସଲ କରାଯାଇଥିଲା, ସେ ଜମିଗୁଡ଼ିକୁ ତୃତୀୟ ଶ୍ରେଣୀ ଅନ୍ତର୍ଭୁକ୍ତ କରାଯାଇ ଅନ୍ୟାନ୍ୟ ଜମିଗୁଡ଼ିକୁ ଚତୁର୍ଥ ଶ୍ରେଣୀର ଅନ୍ତର୍ଭୁକ୍ତ କରାଯାଇଥିଲା ।

ମାତ୍ର ସଂଶୋଧିତ ଲୁ-ସଂସାର ଆଇନରେ କରସେଚନ ଜମିଗୁଡ଼ିକୁ ପ୍ରଥମ ଶ୍ରେଣୀ ଓ ଦ୍ୱିତୀୟ ଶ୍ରେଣୀରେ ବିଭକ୍ତ କରାଯାଇଛି । ଯେଉଁ ଜମିରେ ସଂଶୋଧିତ ଆଇନ ପ୍ରବର୍ତ୍ତିତ ହେବା ଦିନଠାରୁ ବିଭକ୍ତ ଚିଳିକର୍ଷ ମଧ୍ୟରେ ଦୁଇ ବା ତତୋର୍ଧିକ ଫସଲ କରାଯାଇଥିଲା ବା କରାଯାଇପାରିବ, ସେଗୁଡ଼ିକୁ ପ୍ରଥମ ଶ୍ରେଣୀର ଅନ୍ତର୍ଭୁକ୍ତ କରାଯାଇଛି । ଯେଉଁ ଜମିଗୁଡ଼ିରେ ବିଭକ୍ତ ଚିଳିକର୍ଷ ମଧ୍ୟରେ କେବଳ ଗୋଟିଏ ଫସଲ କରାଯାଇଥିଲା ବା କରାଯାଇପାରିବ ସେଗୁଡ଼ିକୁ ତୃତୀୟ ଶ୍ରେଣୀର ଅନ୍ତର୍ଭୁକ୍ତ କରାଯାଇଛି । କରସେଚନ ଜମି ବ୍ୟତୀତ ଅନ୍ୟ ଯେଉଁସବୁ ଜମିରେ ବିଭକ୍ତ ଚିଳିକର୍ଷହେଉ ଧାନ ଫସଲ କରାଯାଇଛି ବା କରାଯାଇପାରିବ ସେଗୁଡ଼ିକୁ ତୃତୀୟ ଶ୍ରେଣୀ ଅନ୍ତର୍ଭୁକ୍ତ କରାଯାଇଛି ଏବଂ ଅନ୍ୟାନ୍ୟ ଜମିଗୁଡ଼ିକୁ ଚତୁର୍ଥ ଶ୍ରେଣୀ ଅନ୍ତର୍ଭୁକ୍ତ କରାଯାଇଛି । ପୋଖରୀ, ନଦିଆ ବଗିଚା ଓ ଫଳ ବଗିଚାଗୁଡ଼ିକୁ ତୃତୀୟ ଶ୍ରେଣୀ ଜମିର ଅନ୍ତର୍ଭୁକ୍ତ କରାଯାଇଛି ।

ସଂଶୋଧିତ ରୂ-ସଂସାର ଆଇନର ସରୁଠାକୁ ବଳି ଗୁରୁତ୍ୱପୂର୍ଣ୍ଣ ବ୍ୟବସ୍ଥା ହେଉଛି ଜମିର ସର୍ବୋଚ୍ଚ ସୀମା ପରିବର୍ତ୍ତନ। ମୂଳ ଆଇନରେ ପ୍ରଥମ ଶ୍ରେଣୀ, ଦ୍ୱିତୀୟ ଶ୍ରେଣୀ, ତୃତୀୟ ଶ୍ରେଣୀ ଓ ଚତୁର୍ଥ ଶ୍ରେଣୀର ଜମି ପାଇଁ ସର୍ବୋଚ୍ଚ ସୀମା ସଂଯୋଗରେ ୨୦, ୩୦, ୬୦ ଓ ୮୦ ଏକର ରଖାଯାଇଥିଲା । ମାତ୍ର ସଂଶୋଧିତ ଆଇନରେ ଏହି ସୀମା ସଂଯୋଗରେ ୧୦, ୧୫, ୩୦ ଓ ୪୫ ଏକରକୁ କମାଇ ଦିଆଯାଇଛି । ଏହି ସର୍ବୋଚ୍ଚ ସୀମା ଉପରୁ ବ୍ୟକ୍ତିବିଶେଷ ତଥା ପରିବାର ପ୍ରତିପ୍ରସ୍ତୁତ୍ୟ ହେବ । ପାଞ୍ଚପ୍ରାଣାଦିଶିଷ୍ଟ ଏକ ପରିବାର ସର୍ବୋଚ୍ଚ ୧୦ ଆକ୍ରାନ୍ତ ଏକର ଜମି ରଖିପାରିବେ । ଯଦି କୌଣସି ପରିବାରରେ ପାଞ୍ଚ ଜଣରୁ ଅଧିକ ଲୋକ ଥାନ୍ତି, ତେବେ ପ୍ରତ୍ୟେକ ଅଧିକା ଲୋକଙ୍କ ପିଲା ୨ ଆକ୍ରାନ୍ତ ଏକର ହିସାବରେ ସମୁଦାୟ ପରିବାର ନିମନ୍ତେ ସର୍ବୋଚ୍ଚ ୧୮ ଆକ୍ରାନ୍ତ ଏକର ଜମି ରଖିପାରିବେ । ଅର୍ଥାତ୍ ଏକକ ପରିବାର ସର୍ବୋଚ୍ଚ ୧୮ ଏକର ପ୍ରଥମ ଶ୍ରେଣୀର ଜମି ବା ୨୭ ଏକର ଦ୍ୱିତୀୟ ଶ୍ରେଣୀ ଜମି ନଚେତା ୫୪ ଏକର ତୃତୀୟ ଶ୍ରେଣୀର ଜମି ଅଥବା ୮୧ ଏକର ଚତୁର୍ଥ ଶ୍ରେଣୀର ଜମି ରଖିପାରିବେ ।

ଆମ ରାଜ୍ୟରେ କୃଷିର ବିକାଶ 'ନିମନ୍ତେ ରୂ-ସଂସାର, ଗ୍ରାମ ବିଦ୍ୟୁତ୍‌କରଣ, ପାରାଦୀପ ଓ ତାଳଚେର ସାର କାରଖାନା ଭଳି ଯେଉଁସବୁ ପଦକ୍ଷେପ ନିଆଯାଇଛି ତାହା ସଂଯୋଗରେ କାର୍ଯ୍ୟକାରୀ ହୋଇପାରିବେ ଏ ରାଜ୍ୟର ଅନନ୍ତସମୃଦ୍ଧି ଓ ବାରିତ୍ର୍ୟ ଯେ ଗୁଣ୍ଡି ଯାଇପାରିବ, ଏଥିରେ ସନ୍ଦେହର ଅବକାଶ ନାହିଁ ।

ଓଡ଼ିଶାରେ ଛୋଟ ତଥା ଅତି ଛୋଟ ଗୁଣ୍ଡା ଏବଂ କୃଷି ଶ୍ରମିକ ଉଲ୍ଲସୁନ ସଂସ୍ଥାର ଅଗ୍ରଗତି

ଛୋଟ ତଥା ଅତି ଛୋଟ ଗୁଣ୍ଡା ଏବଂ କୃଷି ଶ୍ରମିକମାନଙ୍କ ଉନ୍ନତି କଲେ ଗଠିତ ବିକାଶମୂଳକ ପରିକଳ୍ପନା ବାବଦରେ ୧୯୭୪ ମାର୍ଚ୍ଚ ମାସ ଶେଷ ସୁଦ୍ଧା ଓଡ଼ିଶାରେ ୨୮୩.୮୯ ଲକ୍ଷ ଟଙ୍କା ବିନିଯୋଗ କରାଯାଇଛି । ରାଜ୍ୟର ପାଞ୍ଚଟି ଜିଲ୍ଲାରେ ଏହି କାର୍ଯ୍ୟକ୍ରମ କାର୍ଯ୍ୟକାରୀ ହେଉଛି । ଏହି ପରିକଳ୍ପନା ବାବଦରେ ଗଞ୍ଜାମ ଜିଲ୍ଲାରେ ସର୍ବାଧିକ ଅର୍ଥାତ୍ ୮୮.୩୮ ଲକ୍ଷ, ଦେବନାଗର ଜିଲ୍ଲାରେ ୬୧.୪୯ ଲକ୍ଷ, ବଲାଙ୍ଗୀର ଜିଲ୍ଲାରେ ୫୧.୪୩ ଲକ୍ଷ, କଟକ ଜିଲ୍ଲାରେ ୪୭.୩୮ ଲକ୍ଷ ଏବଂ କେନ୍ଦୁଝର ଜିଲ୍ଲାରେ ୩୫.୮୦ ଲକ୍ଷ ଟଙ୍କା ଖର୍ଚ୍ଚ ହୋଇଛି । ଏହା ଫଳରେ ୧,୮୭,୩୧୮ ଜଣ ଛୋଟ ଓ ଅତି ଛୋଟ ଗୁଣ୍ଡା ଉପକୃତ ହୋଇଛନ୍ତି ।

ଏହି କାର୍ଯ୍ୟକ୍ରମ କରିଆରେ ୨୦,୫୨୮ ଟି ରୂପ ଓ ୮୮୮ ନିକସୁଅ ଖୋଳାଯିବା ସଙ୍ଗେ ସଙ୍ଗେ ୩୮୮ ଟି ପମ୍ପ ସେଟ୍ ବସା ଯାଇଛି । ଏହାଛଡ଼ା ୧,୯୭୫ ଦୁର୍ଗିଆଳୀ ଗାଈ, ୨,୧୩୧ ଜାଗ ଏବଂ ୩୫୯୮ କୁକୁଡ଼ା ପାଳନ କେନ୍ଦ୍ର ସ୍ଥାପନ କରାଯାଇଛି । ଏହି ପରିକଳ୍ପନା ଅଧୀନରେ ୨୪୭ ଗୋଟି କ୍ଷୁଦ୍ର ଜଳ ସେଚନ ଯୋଜନାର କାର୍ଯ୍ୟ ମଧ୍ୟ ସମ୍ପୂର୍ଣ୍ଣ ହୋଇଛି ।

ଆପଣଙ୍କର ଭାର ବାଉଁଶକୁ
 ଆହୁରି ଶୀଘ୍ର ପହୁଞ୍ଚାଇ ଦେବା ନିମନ୍ତେ
 ସାହାଯ୍ୟ କରନ୍ତୁ



ଭାରବାହି ମାନେହିଁ ନରୁଏ । ଆମେ
 ଆପଣଙ୍କର ଭାରବାହିକୁ ଶୀଘ୍ର ପହୁଞ୍ଚାଇ
 ଦେବା ନିମନ୍ତେ ସର୍ବମତେ ଚେଷ୍ଟା
 କରିଥାଉ ।
 ଭାରବାହିରେ ସମ୍ପୂର୍ଣ୍ଣ ଠିକଣା ଲେଖା
 ଥିଲେ ଆମେ ଏହାକୁ ଅଭିଶୀଘ୍ର ପହୁଞ୍ଚାଇ
 ଦେଇ । ସତରକ ଦସ୍ତାବିଜ ଭାର
 ବାହିରେ ସମ୍ପୂର୍ଣ୍ଣ ଠିକଣା ଲେଖନ୍ତୁ ।
 ଭାରବାହି ପଠାଇଥିବା ସହରର ନାମ
 ପରେ ତାଳ ସୁତା ସଂଖ୍ୟା (ପିଲ)ର
 ଶେଷ ଉତ୍ତରୋକ୍ତ ଅଙ୍କ ମଧ୍ୟ ଲେଖନ୍ତୁ ।
 ଭାରଣ କେତେକ ସହରରେ ଏକାଧିକ
 ଭାର ବିତରଣ ନାହିଁଲେ ବିହୁଡ଼ ।
 ସେହି ଉତ୍ତରୋକ୍ତ ଅଙ୍କ ଅବଲମ୍ବେ
 ଭାରବାହି ପହୁଞ୍ଚାଇ ଦେବା ନିମନ୍ତେ
 ଆମର ସହାୟକ ହେବ ।

ଡାକ ଓ ପାଚିକରଣ

ଆବର୍ଜନା ଓ ବ୍ୟାଧି ବିରୁଦ୍ଧରେ ଯୁବସମାଜ

ଗତ ମଇ ମାସ ୧୮ ତାରିଖରୁ ୨୮ ତାରିଖ ଯାଏ କେନ୍ଦ୍ର ଶିକ୍ଷା ମନ୍ତ୍ରାଳୟ ଆନୁରୋଧରେ ନବର ସହର ସାମାଜିକ ଅବସ୍ଥିତ ଦରଖା ପାଟଣା ଗ୍ରାମରେ ଏକ ଛାତ୍ର ଶିବିର ଅନୁଷ୍ଠିତ ହୋଇଥିଲା । ଜାତୀୟ ସେବା କାର୍ଯ୍ୟକ୍ରମ ଅଧୀନରେ ଆବର୍ଜନା ଓ ବ୍ୟାଧି ବିରୁଦ୍ଧରେ ଯୁବ ସମାଜକୁ ନିୟୁତ କରିବା ଉଦ୍ଦେଶ୍ୟ ଶିବିର ଆୟୋଜିତ ହେଉଛି ।



ଏହି ଦଶ ଦିନିଆ ଛାତ୍ର ଶିବିରରେ ରେଭେନ୍ସା କଲେଜର ତୁର ଚଣ ପାଠ୍ୟପୁସ୍ତକ ନେତୃତ୍ୱରେ ୨୫ ଜଣ ଛାତ୍ର ଯୋଗ ଦେଇଥିଲେ । ଏଠାରେ ଗାଁର ଗାଈ ଏବଂ ନର୍ସିଆଆଦି ସଫା କରିବା, କମ୍ପୋସ୍ଟ ଗାଡ଼ ଖୋଳିବା ଏବଂ ଲୋକମାନଙ୍କୁ ଜୀବା ବେଦାର ବ୍ୟବସ୍ଥା କରିବା ଆଦି କାର୍ଯ୍ୟ କରାଯାଇଥିଲା । ଗ୍ରାମବାସୀମାନଙ୍କୁ ଏଥିରେ ପୂର୍ଣ୍ଣପ୍ରାଣରେ ସହଯୋଗ କରିଥିଲେ ।

ଉତ୍କଳ ସମ୍ବନ୍ଧ, କୁମ୍ଭର-୧୯୭୪

ଭାରତର ପ୍ରଥମ କୃତ୍ରିମ ଉପଗ୍ରହ

ବାଙ୍ଗାଲୋର ସହର ନିକଟରେ ଭାରତୀୟ ବୈଜ୍ଞାନିକ ତଥା ଇ-ଇନିୟରମାନଙ୍କ ସହାୟତାରେ ଭାରତର ପ୍ରଥମ କୃତ୍ରିମ ଉପଗ୍ରହ ନିର୍ମିତ ହେଲାଣି । ଏହି ଉପଗ୍ରହର ନକ୍ସା ପ୍ରଚ୍ଛଦଠାକୁ ଆରମ୍ଭ କରି ଏହାର ନିର୍ମାଣ ତଥା ବିଭିନ୍ନ ଯନ୍ତ୍ରପାତିର ସଂଯୋଗ କାର୍ଯ୍ୟ ପୁରାପୁରି ଭାରତୀୟ ବୈଜ୍ଞାନିକ ଏବଂ ଇ-ଇନିୟରମାନଙ୍କ ଦ୍ୱାରା କରାଯାଇଛି । ଚଳିତ ବର୍ଷ ଶେଷ ବେଳକୁ ଏହାର ନିର୍ମାଣ ସଂପୂର୍ଣ୍ଣ ହେବା ସଙ୍ଗେ ସଙ୍ଗେ ଏକ ସୋରିଏତ ଗବେଷକ ଏହାକୁ ମହାକାଶକୁ ଫେରଣ କରାଯିବ ।

ଏହି କୃତ୍ରିମ ଉପଗ୍ରହ ନିର୍ମାଣ ପଦରେ ଯେଉଁ ଅଭିକ୍ଷତା ହେଲା ତଦ୍ୱାରା ଆମର ବୈଜ୍ଞାନିକମାନେ ଏଣିକି ଦୂରକୁ ତଥା ଅତ୍ୟାଧୁନିକ କୃତ୍ରିମ ଉପଗ୍ରହ ତିଆରି କରିବା ପାଇଁ ସକ୍ଷମ ହେବେ । ଏହି କୃତ୍ରିମ ଉପଗ୍ରହଗୁଡ଼ିକୁ ଯୋଗାଯୋଗ ଓ ପାଣିପାଗ ପର୍ଯ୍ୟବେକ୍ଷଣ କାର୍ଯ୍ୟରେ ଲାଗାଯିବା ସଙ୍ଗେ ସଙ୍ଗେ ଲୁ-ପର୍ଲ୍ ଏବଂ ସମୁଦ୍ର ଗର୍ଭରେ ଘଟିତ ପ୍ରାକୃତିକ ସମ୍ବର ଅନୁସନ୍ଧାନ କାର୍ଯ୍ୟରେ ବ୍ୟବହାର କରାଯାଇପାରିବ ।

ଏହି କୃତ୍ରିମ ଉପଗ୍ରହର ନିର୍ମାଣ ଅତ୍ୟନ୍ତ ଜଟିଳ ଓ କଷ୍ଟକର । ମହାକାଶରେ ଉପଗ୍ରହକୁ ପ୍ରେରଣ କରାଯିବା ପୂର୍ବରୁ ପ୍ରତ୍ୟେକ ଅଂଶକୁ ବାରମ୍ବାର ପରୀକ୍ଷା କରାଯାଇ ସେଗୁଡ଼ିକ ଉପଯୁକ୍ତ ବିବେଚିତ ହେବାପରେ ଉପଗ୍ରହରେ ଶକ୍ତିଯୋଗ୍ୟ । ଉଦାହରଣ ସ୍ୱରୂପ, ଉପଗ୍ରହଟିର ବାହ୍ୟ ଆବରଣ ୧୫୦୦ ସେଣ୍ଟିଗ୍ରେଡ଼ଠାକୁ ଆରମ୍ଭ କରି ୧୦୦୦ ସେଣ୍ଟିଗ୍ରେଡ଼ ପର୍ଯ୍ୟନ୍ତ ତାପମାତ୍ରା ହ୍ରାସ-ବୃଦ୍ଧି ସହ୍ୟ କରିବାପାଇଁ ସକ୍ଷମ ହେବା ଉଚିତ । କିନ୍ତୁ ଉପଗ୍ରହଟିର ଭିତର ତାପମାତ୍ରା ସିର ରହିବା ଆବଶ୍ୟକ । ଏଥି ସକାଶେ ଉପଗ୍ରହଟିର ଭିତର ଆବରଣ ତାପମାତ୍ରା ଗ୍ରହଣଯୋଗ୍ୟ ଓ ପ୍ରତିଫଳନଯୋଗ୍ୟ ହେବା ଦରକାର ।

ଭାରତୀୟ ବୈଜ୍ଞାନିକମାନେ ଉକ୍ତ କୃତ୍ରିମ ଉପଗ୍ରହଟିକୁ ନିର୍ଦ୍ଦେଶ ଦେବେ । ଉକ୍ତ ନିର୍ଦ୍ଦେଶଗୁଡ଼ିକର ବିବରଣୀ ଲଭୟ ସୋରିଏତ ରାଷ୍ଟ୍ର ଏବଂ ଆନ୍ଧ୍ର ପ୍ରଦେଶସିତ ଶ୍ରୀହରିକୋଟାଠାରେ ପ୍ରତିଷ୍ଠା ହେବାକୁ ଯାଉଥିବା ମହାକାଶ କେନ୍ଦ୍ରରେ ରହିବେ କରାଯିବ ।

ଏହାକୁ ଶୀଘ୍ର କାର୍ଯ୍ୟକାରୀ କରିବା ଉଦ୍ଦେଶ୍ୟରେ ସୋରିଏତ୍ ରାଷ୍ଟ୍ର ଉକ୍ତ କୃତ୍ରିମ ଉପଗ୍ରହ ପାଇଁ କେତେକ ଟେପ୍ ଲେକର୍ଡର ଏବଂ ସୌର ସେଲ୍ ଭାରତକୁ ଯୋଗାଇ ଦେଇଛନ୍ତି ।

୩୦୦ କିଲୋଗ୍ରାମ ଓଜନ ବିଶିଷ୍ଟ ଏହି କୃତ୍ରିମ ଉପଗ୍ରହଟି ୬୦୦ କିଲୋମିଟରର ଏକ ଗୋଲାକାର ପଥରେ ପୃଥିବୀ ଚତୁର୍ଦ୍ଧାରେ ପରିଭ୍ରମଣ କରିବ । ଗୋଟିଏ ଥର ପରିଭ୍ରମଣ କରିବା ପାଇଁ ଏହାକୁ ପ୍ରାୟ ୯୩ ମିନିଟ୍ ସମୟ ଲାଗିବ ।

ଏକ ହେଲିକପ୍ଟର ସାହାଯ୍ୟରେ ଉପଗ୍ରହ ଏବଂ ଉପସଂହିତ ନିୟନ୍ତ୍ରଣ କେନ୍ଦ୍ର ମଧ୍ୟରେ ଯୋଗସୂତ୍ର ରଖା କରିବା କାର୍ଯ୍ୟ ସମ୍ପର୍କରେ ସହ ପରୀକ୍ଷା କରି ଦେଖାଯାଇଅଛି । ଆବଶ୍ୟକ ଯାନ୍ତ୍ରିକ ତଥା ବୈଦ୍ୟୁତିକ ପରୀକ୍ଷା ପରେ ଉପଗ୍ରହଟିର ମହେଲ୍ ତିଆରି କରାଯାଇ ସୋରିଏତ୍ ଉପଗ୍ରହ ପ୍ରେରଣ ଗାଟାକୁ ପଠାଯିବ ।

ଛାତ୍ରମାନେ ଉଚ୍ଚ ଗ୍ରାମର ଏକ ସାମାଜିକ ତଥ୍ୟ ଅଧିକାରୀଙ୍କ ସହିତ କଲେ ଅଧିକାରୀଙ୍କୁ ଶୁଣାଇଲେ । ଏଠାରେ ସାଂସଦଙ୍କୁ ଶୁଣାଇବା ପାଇଁ ଗ୍ରାମର ଲୋକମାନେ ଆସି ଲୋକମାନଙ୍କୁ ପରିଷଦ ପରିଷଦର ବିଷୟରେ କୁହାଇଲେ । ଏହି ଦିନ ମଧ୍ୟରେ ୧୨୧ ଜଣ ଲୋକ ଟୀକା ନେଇଥିଲେ, ଯାହାକି କମଳାକାନ୍ତ ଗାଡ଼ ଗୋଡ଼ା-ସାଜିଲେ ଏବଂ ପ୍ରାୟ ଦୁଇ ବିଲିୟନ ଟଙ୍କା ପରିଷଦ କରାଯାଇଥିଲା ।



ଏ ସବୁ କାମ ସାଫଳ ହେବାର ପରେ ଗ୍ରାମର ଲୋକମାନେ ସ୍ୱାଧୀନ ପ୍ରତିଷ୍ଠାପନା ମଧ୍ୟ ଆରମ୍ଭ କରିଥିଲେ । ଛାତ୍ରମାନଙ୍କୁ ଗ୍ରାମ୍ୟ ଜୀବନ ସହ ପରିଚିତ କରାଇବା ଏବଂ ସହର ଓ ଗ୍ରାମାଞ୍ଚଳ ମଧ୍ୟରେ ଯିବା ବ୍ୟବସ୍ଥାକୁ ଦୂର କରିବା ଏହି କାର୍ଯ୍ୟକ୍ରମର ଲକ୍ଷ୍ୟ ।

ରାଜ୍ୟରେ ଦ୍ରୁତ ଶିଳ୍ପାୟନ ନିମନ୍ତେ ମୁଖ୍ୟମନ୍ତ୍ରୀଙ୍କ ପରାମର୍ଶ

ଶିଳ୍ପୋଦ୍ୟୋଗମାନେ ଓଡ଼ିଶାରେ ଶିଳ୍ପ ପ୍ରତିଷ୍ଠା କରିବାକୁ ଗମ୍ଭୀର ଭାବେ ଯେଉଁ ସବୁ ଆରାଧ୍ୟ ଅସୁବିଧାର ସମ୍ମୁଖୀନ ହେଉଛନ୍ତି ସେଗୁଡ଼ିକୁ ଦୂର କରିବା ଦିଗରେ ଦୂରତ ଓ ସକ୍ରିୟ ପଦକ୍ଷେପ ଗ୍ରହଣ କରିବାକୁ ମୁଖ୍ୟମନ୍ତ୍ରୀ ଶ୍ରୀମତୀ ନନ୍ଦିନୀ ଶତପଥୀ ସଂପୃକ୍ତ ବିଭାଗୀୟ କର୍ମକର୍ମୀମାନଙ୍କୁ ପରାମର୍ଶ ଦେଇଛନ୍ତି ।

ଶ୍ରୀମତୀ ଶତପଥୀ ଶିଳ୍ପ, ରାଜସ୍ୱ, ବିଦ୍ୟୁତ୍, ଅର୍ଥ ବିଭାଗ ଓ ବିଭିନ୍ନ କର୍ଯ୍ୟାଳୟରେ ଉଚ୍ଚ କର୍ମକର୍ମୀମାନଙ୍କ ପାଖକୁ ନିଜତଃ ଏକ ପତ୍ର ପଠାଇ ଶିଳ୍ପୋଦ୍ୟୋଗମାନେ ଯେଉଁ ଅସୁବିଧାର ସମ୍ମୁଖୀନ ହେଉଛନ୍ତି ଓ ଏହା ଫଳରେ ଶିଳ୍ପ ବିକାଶ ବାଧାପ୍ରାପ୍ତ ହେଉଛି, ସେଥିରେ ଗଭୀର ଉଦ୍‌ବେଗ ପ୍ରକାଶ କରିଛନ୍ତି । ଶ୍ରୀମତୀ ଶତପଥୀ ଉକ୍ତ ପତ୍ରରେ କହିଛନ୍ତି ଯେ ରାଜ୍ୟର ଦ୍ରୁତ ଶିଳ୍ପାୟନ ସରକାରଙ୍କ ଯୋଚିତ ନୀତି ହୋଇଥିଲେ ମଧ୍ୟ ଏବଂ ଶିଳ୍ପୋଦ୍ୟୋଗମାନଙ୍କୁ ବିଭିନ୍ନ ପ୍ରକାରର ସୁବିଧା ସୁଯୋଗ ଦେବା ପାଇଁ ସରକାର ପ୍ରତିଶ୍ରୁତି ଦେଇଥିଲେ ମଧ୍ୟ ଅନେକ କ୍ଷେତ୍ରରେ ତାହା କାର୍ଯ୍ୟକାରୀ ହେଉନାହିଁ । ଏହା ଫଳରେ ଶିଳ୍ପୋଦ୍ୟୋଗମାନଙ୍କ ମନରେ ଆଶଙ୍କା ଜନ୍ମୁଛି ଯେ ସରକାରଙ୍କ ପ୍ରତିଶ୍ରୁତିରେ କୌଣସି ଆଶରିକତା ନାହିଁ । ଏଣୁ ଓଡ଼ିଶାରେ ଶିଳ୍ପ ପ୍ରତିଷ୍ଠା କରିବାକୁ ସେମାନେ ଆଗ୍ରହ ପ୍ରକାଶ କରୁ ନାହାନ୍ତି । ଏଭଳି ପରିସ୍ଥିତିର ସମାଧାନ ପାଇଁ ସଂପୃକ୍ତ ବିଭାଗର ମୁଖ୍ୟ କର୍ମୀମାନେ ସରକାରଙ୍କ ଶିଳ୍ପବିକାଶ ଆଭିମୁଖ୍ୟ ପ୍ରତି ଦୃଷ୍ଟି ରଖି ଶିଳ୍ପ ପ୍ରତିଷ୍ଠା ସମ୍ପର୍କୀୟ ପ୍ରସ୍ତାବଗୁଡ଼ିକୁ ବିଶେଷ ଅଗ୍ରାଧିକାର ଦେଇ ଆବଶ୍ୟକତାପୂର୍ଣ୍ଣ ପରୀକ୍ଷା କରିବା ଉଚିତ ଓ ତଦନୁଯାୟୀ କାର୍ଯ୍ୟାନୁଷ୍ଠାନ କରିବା ଉଚିତ । ମୁଖ୍ୟମନ୍ତ୍ରୀ ସ୍ୱରୂପରେ ଯେ ଶିଳ୍ପ ପ୍ରତିଷ୍ଠା ପାଇଁ ଜମି, ବିଦ୍ୟୁତ୍ ଓ ଅର୍ଥ ଆବଶ୍ୟକ । ସଂପୃକ୍ତ ବିଭାଗଗୁଡ଼ିକ ଏ ସମ୍ପର୍କୀୟ ପ୍ରସ୍ତାବ ପରୀକ୍ଷା କରୁଥିବା ଚିନ୍ତାଚରିତ କ୍ରମରେ କାର୍ଯ୍ୟ କଲେ ଶିଳ୍ପ ବିକାଶ ଦ୍ୱାରା ନିର୍ଦ୍ଦିତ ହୋଇ ପାରିବ ନାହିଁ । ସଂପୃକ୍ତ ବିଭାଗ ଏ ଭଳି ପ୍ରସ୍ତାବଗୁଡ଼ିକୁ ନିଜ ବିଭାଗର ପ୍ରସ୍ତାବ ଦୋଳି ମନେ କରି ଓ ପରସ୍ପର ମଧ୍ୟରେ ସମନ୍ୱୟ ରକ୍ଷା କରି କାର୍ଯ୍ୟ କରିବା ଆବଶ୍ୟକ । ଶିଳ୍ପ ପ୍ରତିଷ୍ଠା ସମ୍ପର୍କୀୟ ବ୍ୟାପାର ଶିଳ୍ପ ବିଭାଗର କାର୍ଯ୍ୟ ପରିସରକୁ ହୋଇଥିଲେ ମଧ୍ୟ ଅନ୍ୟାନ୍ୟ ସଂପୃକ୍ତ ବିଭାଗ ତହରତାର ସହିତ ନୀତି ନ କଲେ ସରକାରଙ୍କର ଯୋଚିତ ଆଭିମୁଖ୍ୟ ସଫଳ ହେବ ନାହିଁ । ସମୟ ସମୟେ ସଂପୃକ୍ତ ବିଭାଗର କର୍ମକର୍ମୀମାନେ ଶିଳ୍ପ ସଂପର୍କିତ କାର୍ଯ୍ୟକ୍ରମଗୁଡ଼ିକର ପର୍ଯ୍ୟବେକ୍ଷଣ କରି ଆବଶ୍ୟକ ପଦକ୍ଷେପ ନେବାକୁ ମୁଖ୍ୟମନ୍ତ୍ରୀ ପରାମର୍ଶ ଦେଇଛନ୍ତି ।

ଶିଳ୍ପ ପ୍ରତିଷ୍ଠା ସମ୍ପର୍କୀୟ ଆବେଦନ ପତ୍ର ଗୁଡ଼ିକ ତରଳ ଫର୍ମରେ କରିବା ଦିଗରେ ବର୍ତ୍ତମାନ ପ୍ରଚଳିତ ଟିକା ପଦ୍ଧତିରେ କୌଣସି ପରିବର୍ତ୍ତନ ବରାଯାଇ ପାରିବ କି ନାହିଁ, ସେ ସମ୍ପର୍କରେ ପରୀକ୍ଷା କରି ଦେଖିବାକୁ ମୁଖ୍ୟମନ୍ତ୍ରୀ ମୁଖ୍ୟ ଶାସନ ସଚିବଙ୍କୁ ଜଣାଇଛନ୍ତି ।

ଶ୍ରୀମତୀ ଶତପଥୀ ଆହୁରି କହିଛନ୍ତି ଯେ ଶିଳ୍ପ କାରଖାନା ଅଧିକ ସଂଖ୍ୟାରେ ପ୍ରତିଷ୍ଠିତ ହେଲେ ଓଡ଼ିଶା-ବାସୀଙ୍କ ପାଇଁ ନିୟୁତ୍ତିର ସୁଯୋଗ ବୃଦ୍ଧି ପାଇବ । ଏଣୁ ଶିଳ୍ପ ବିକାଶ କ୍ଷେତ୍ରରେ ରହିଥିବା ସମସ୍ତ ପ୍ରକାର ପ୍ରତିବନ୍ଧକ ଦୂର କରାଯିବା ଆବଶ୍ୟକ ଦୋଳି ସେ ମତ ଦେଇଛନ୍ତି । ଯେଉଁ ସବୁ ଶିଳ୍ପଗୁଡ଼ିକ ରାଜ୍ୟର ଖଣିତ [ସଂପଦ ବିନିଯୋଗ କରି ବିଭିନ୍ନ ସାମଗ୍ରୀ ରାଜ୍ୟରେ ପ୍ରସ୍ତୁତ କରିବେ ସେଗୁଡ଼ିକୁ ଉତ୍ପାଦିତ କରିବା ସରକାରଙ୍କ ନୀତି ଦୋଳି ମୁଖ୍ୟମନ୍ତ୍ରୀ ଜଣାଇଛନ୍ତି ।

ହରିଆଳା ଗ୍ରାମର ବିକାଶ କାହାଣୀ

ଓଡ଼ିଶାର ବୃହତ୍ତମ ଓ ପ୍ରାଚୀନତମ ସହର କଟକ ଆଜି ଯେପରି ତା'ର ପରିବେଷ୍ଟ ଓ ପରିବର୍ଦ୍ଧିତ ନଗରର ବିପ୍ଳାବ କରି ମହାନଦୀ ଓ କାଠଯୋଡ଼ି ନଦୀର ମଧ୍ୟ ଗାଗରେ ଅବସ୍ଥିତ, ସେହିପରି ଏହି ସହରର ପରିବର୍ତ୍ତନ ସଙ୍ଗେ ତାଳଦେଇ ସହର ଉପକଣ୍ଠରେ ଥିବା ଗ୍ରାମଗୁଡ଼ିକ ମଧ୍ୟ ନାନା ପାତ-ପ୍ରତିପାତ ଭିତରେ ଚିଣ୍ଡି ରହିଛି ।

କଟକ ସହରଠାରୁ ୧୨ କିଲୋ ମିଟର ଦୂରରେ ହରିଆଳା ଗ୍ରାମ । ଏ ଗ୍ରାମଟି ଖୁବ୍ ପ୍ରାଚୀନ । ଗ୍ରାମର ପୁରୁଖା ଲୋକମାନେ କହନ୍ତି ଯେ ହରିଆଳା ଗ୍ରାମଟି ପ୍ରାୟ ୩୦୦ ବର୍ଷ ପୂର୍ବର । କିଏ ଏ ଗାଁର ନାମ ହରିଆଳା ଦେଇ, ତାହାର ଇତିହାସ ନାହିଁ । କଟକରୁ ପାଞ୍ଚନମର କାଟାୟ ଗାଗପଥରେ କଲିକତା ଆଡ଼କୁ ମୁହେଁଇ ଗଲିଲେ ୧୨ କିଲୋମିଟର ଦୂରରେ ରାଷ୍ଟ୍ରୀୟ ତାହାଣ ପାର୍ଶ୍ୱରେ ତ୍ରୀନାଥ ଠାକୁରଙ୍କର ଆବାସ ଓ ସେଠାରୁ ୪୦୦ ଗଜ ଦୂରକୁ ହରିଆଳା ଗାଁ । ସନ୍ଧ୍ୟାବେଳେ ଗ୍ରାମର ଲୋକମାନେ ଏଇଠି ଆସି କମା ହୁଅନ୍ତି । ଠାକୁର ପୂଜା କରନ୍ତି ଓ କେହି କେହି ସୁଖ ଦୁଃଖ କଥା ବାରି ହୁଅନ୍ତି । ଏଠାରୁ ପ୍ରାୟ ଦୁଇ କିଲୋମିଟର ଦୂରରେ ଚୌଦ୍ୱାର ଶିବ କାରଖାନାଗୁଡ଼ିକର ଚିମିନିରୁ ଧୂଆଁ ଆସେ ଆସେ ପାକାଣ୍ଡରେ ମଉଛି ଯାଏ । ଯାତିକ ସନ୍ଧ୍ୟା ଓ ପୁରାତନ ସନ୍ଧ୍ୟା-ଏ ଉଭୟର ହ୍ରମବିକାଶ ସହିତ ଉଚ୍ଚ ଗ୍ରାମବାସୀଗଣ ନିବିଡ଼ ଭାବରେ କଢ଼ିତ । ଗ୍ରାମର ଲୋକସଂଖ୍ୟା ପ୍ରାୟ ସାତଶହ ପଞ୍ଚାଶ । ସେଥିରୁ ପୁଣି ଅଧକର୍ଷ ଶ୍ରେଣୀର ଲୋକ ପ୍ରାୟ ଦୁଇ ଶହ ଯାଏ । କିନ୍ତୁ ସର୍ବଶ୍ଚ ଅଧକର୍ଷ ଲୋକଙ୍କର ଚାଲି ଏମାନେ ଗୋଟିଏ ପରିବାରର ଲୋକଙ୍କି ତହଣି । ଗୁଣ ହେଉ ଏମାନଙ୍କର ପ୍ରଧାନ ଧନ୍ୟା । ଗୁଣ ଛଡ଼ା ପ୍ରାୟ ୫୦ କଣ ଯାଏଁ ଗ୍ରାମବାସୀ ଚୌଦ୍ୱାର ଶିବ କାରଖାନା, ସରକାରୀ ଅର୍ପିତ ତଥା ଅନ୍ୟାନ୍ୟ ଅନୁଷ୍ଠାନମାନଙ୍କରେ ଶୁକ୍ତିର କରନ୍ତି । ଗ୍ରାମଟି ତାଙ୍ଗୀ ବୁଦ୍ଧ ଅବସ୍ଥିତ । ଗ୍ରାମର ଗୁଣୀମାନେ ଆଗେ ପାରମ୍ପରିକ ରୀତିରେ ଗୁଣ କରି ଚଳି ଆସୁଥିଲେ । ମାତ୍ର ଗୋଷ୍ଠୀ ଉତ୍ତମ ବାଣିଜ୍ୟ ପରଠାରୁ ସେମାନଙ୍କର ଦୃଷ୍ଟିଭଙ୍ଗୀ ବଦଳିବାକୁ ଲାଗିଲା । ଗୋଟିଏ ଫସଲ ପରିବର୍ତ୍ତେ ସେମାନେ ପର୍ଯ୍ୟାୟକ୍ରମେ ଦୋହରୀ ଫସଲ କରିବାକୁ ଛାଡ଼ିଲେ ନାହିଁ । ଉଚ୍ଚତ ପ୍ରଶାସନ ବିହୀନ, ସାରଳ ପ୍ରୟୋଗ ବିଧି ବିଷୟରେ ସେମାନେ ଉତ୍ତରାବରେ ଅବସ୍ଥିତ ହେଲେ ଓ ସେହି ନିତନ ଜ୍ଞାନ ଓ ଅଭିଜ୍ଞତାକୁ ପାଇବା ଉଠାଇଲେ । କେବଳ ସେତିକି ନୁହେଁ ଫଳ ଗୁଣ କରି ବିପରସା ହାତ ଖର୍ଚ୍ଚ ଯୋଗାଡ଼ କରିବାକୁ ସେମାନେ ଆଜି ଏକ ପାଦ ଆଗେଇଛନ୍ତି । ଉଚ୍ଚତ ନଡ଼ିଆ, କଦଳୀ, ଓ ଆମ ଗୁରା ଆଣି ସେମାନେ ରୋପଣ କଲେଣି ।

ଏ ଗ୍ରାମରେ ଧାନ ପ୍ରଧାନ ଗୁଣ ଓ ଏ ଗୁଣ ପାଇଁ ଅନୁକୂଳ ପରିବେଶ ମଧ୍ୟ ରହିଛି । ମହାନଦୀ ହାରରେଇ ବେନାଲରୁ କଟକସେତନ ପାଇଁ ଗୁଣ କର୍ମକୁ କଟ ଯୋଗାଇ ଦିଆଯାଏ । ସମତଳ ଅଞ୍ଚଳ ହୋଇଥିବାରୁ ଓ କଟକସେତନର ସୁବିଧା ଥିବାରୁ ଉଠାକଟକସେତନ ପାଇଁ ଗୁଣୀଙ୍କର ଆଗ୍ରହ ନାହିଁ । ବେଳେ ବେଳେ ଧାନରେ ବିଶେଷତା ଅର୍ପିତ ଅମଳକ୍ଷମ ଧାନରେ ପୋକ ଲାଗନ୍ତି । ଏଥିରୁ ଫସଲକୁ ରକ୍ଷା କରିବାପାଇଁ ପୋକମରା ଔଷଧ ବ୍ୟବହାର କରାଯାଏ । ଗ୍ରାମର ଆଗୁଆ ଗୁଣୀ ସର୍ବଶ୍ଚା ସୁଦର୍ଶନ ରେକା, ଉତ୍ତର ଚରଣ ମହାରି, କିଶୋରଚନ୍ଦ୍ର ନାୟକ ଓ ଶରତଚନ୍ଦ୍ର ସାମଲ ପ୍ରମୁଖ ଗ୍ରାମବାସୀଙ୍କୁ ଉତ୍ସାହିତ କରିବାରେ ସକ୍ରିୟ ଅଂଶ ଗ୍ରହଣ କରିଛନ୍ତି । * ୧୦୧୪ ନମର, ୯୦ ନମର ଧାନ ପ୍ରତି

ଦ୍ଵିତୀୟ ଗ୍ରାମର .

ଏ ଗ୍ରାମର ସାମାଜିକ ବିଶେଷ ଆଗ୍ରହ ରହିଛି । ଚାଉଳ, ଧାନ, ଆଉ-ଠା ପ୍ରଭୃତି ଧାନ ଅଧିକ ଅମଳସମ ସେତେ
ସୁଦୃଢ଼ ଯୋଗ୍ୟ ଓ ଗୋର ସହିପାଳୁ ନଥିବାରୁ ଗ୍ରାମବାସୀମାନେ ଚନ୍ଦ୍ର ଧାନ ଶୁଷ୍ଟ ପ୍ରତି ଆଗ୍ରହ ପ୍ରକାଶ କରୁ ନଥିଲେ । ମାତ୍ର
ଗୋର ଯୋଗ୍ୟ ଦାନ ସମାଜ ପାରିବାସ ନୂତନ ବିହନ ବାହାରିଲେ ତାହା ଶୁଷ୍ଟ କରିବାପାଇଁ ସେମାନେ ଅପେକ୍ଷା କ୍ଷେ
ରହିଛନ୍ତି ।

ଏହି ଗ୍ରାମରେ ୨୭ ବର୍ଷ ହେଲେ ଗଠିତ ହୋଇଥିବା ଯୁବକ ସଂଘ ଆଜି ନୂତନ ପ୍ରେରଣା ଲେଇ ଅପେକ୍ଷା ରୁହିଛି ।
ପ୍ରତିବର୍ଷ ଯୁବକ ସଂଘ ଗ୍ରାମବାସୀଙ୍କ ସହାୟତାରେ ଏକାଧିକ ଅଭିନୟ ପରିବେଷଣ କରି ଗ୍ରାମବାସୀଙ୍କର ଅତି ପ୍ରିୟତାପନ
ହୋଇ ପାରିଛନ୍ତି । ଗତ ପ୍ରାୟ ସାତବର୍ଷ ହେବ ଏଇ ଯୁବକ ସଂଘ ଆଉ କେତେକ କାର୍ଯ୍ୟକ୍ରମ ହାତକୁ ନେଇଛନ୍ତି ।
ସେଗୁଡ଼ିକ ହେଉ ପଞ୍ଚାଶ୍ରୋତା ମନ୍ତ୍ରଣା-ଗଠନ, ରାଷ୍ଟ୍ରାଦାଟ, ଜଳାଶୟ ଓ ପୋଖରୀର ଗଠନ । ସଫଳ ଓ ପଢ଼ିବାର
କଲ୍ୟାଣ ଯୋଜନା କରିଥାରେ ଗ୍ରାମର ଉନ୍ନତିବିଧାନ ଉତ୍ସାହି । ଉଚିତ ମଧ୍ୟରେ ଗ୍ରାମକୁ ବିକୃତି ଯୋଗାତ
ଦିଆଯାଇଛି । ଗ୍ରାମରେ ଗୋଟିଏ ଡାକଘର ଅଛି । ଗ୍ରାମବାସୀ ପାଠ୍ୟ ପଢ଼ି କରିଥାରେ ଅର୍ଥ ସଫଳ କରିବାର ସୁଯୋଗ
ଢାଡ଼ି ନାହାନ୍ତି । ପଢ଼ିବାର କଲ୍ୟାଣ ଯୋଜନା କାର୍ଯ୍ୟକାରୀ ହେବା ପରେ ପ୍ରାୟ ୬୦ ଜଣ ଯାଏଁ ପୁରୁଷ ଓ ସ୍ତ୍ରୀ ଗପକୃତ
ହେଲେଣି । ଗ୍ରାମର ପୋଖରୀମାନଙ୍କରେ ନୂଆକରି ମାଛଭଣ୍ଡ କରାଯିବାର ଯୋଜନା କରାଯାଇଛି ।

ଗ୍ରାମରେ ଗତ ଶିକ୍ଷା ପାଇଁ ସୁର ନଥିଲେ ମଧ୍ୟ ଶିକ୍ଷିତ ଯୁବକଙ୍କ ସଂଖ୍ୟା କମ୍ ନୁହେଁ । ଗ୍ରାମର ପର୍ବପର୍ବାଣିକୁ
ଜୀବକ କରିବା ପାଇଁ ସରସ ସେକମାନଙ୍କ ମତାମତକୁ ଗଠିତ ସମ୍ମାନ ଦେଇ ଶିକ୍ଷିତ ଯୁବକମାନେ କାର୍ଯ୍ୟ ପଢ଼ା ନିର୍ଦ୍ଧାରଣ
କରନ୍ତି । ଗ୍ରାମରେ କାର୍ଯ୍ୟ ପୂର୍ଣ୍ଣମା, ଦୋକ ପୂର୍ଣ୍ଣମା, ରାସ ପୂର୍ଣ୍ଣମା ସାଙ୍ଗକୁ ଗୋପାଳଜୀ ମଠର ଚୁନଣ ଗ୍ରାମ୍ୟ ଜୀବନକୁ
ସରସ ଓ ପୁଞ୍ଜନ କରିଥାଏ । ସୁଖ ଦୁଃଖର ସଂସାରରେ ହରିଥରା ଗ୍ରାମବାସୀ ଦୁଃଖକୁ ପଛକୁ ଠେଲି ଦେଇ ସୁଖର ପଥ
ସରକ କରି ସୁନ୍ଦର ଓ ସରସ ଜୀବନ ଯାପନ କରିବେ, ଏଥିରେ ସଦେହ ନାହିଁ ।

କାଟାଣୁ ପ୍ରତିଷେଧକ ଧାନ

କଟକଣିତ କେନ୍ଦ୍ର ଧାନ ଗବେଷଣା ପ୍ରତିଷ୍ଠାନ ପକ୍ଷରୁ ବାହାର କରାଯାଇଥିବା ବଂଶିପୋକ
ପ୍ରତିରୋଧକ ଧାନ 'ଶକ୍ତି' ସମ୍ବଳପୁର ଓ ଡେଙ୍କାନାଳ ଜିଲାର ତାମ୍ରାମାନଙ୍କ ମଧ୍ୟରେ ବିଶେଷ
ଲୋଚନାସି ହୋଇପାରିଛି । ଏହି ଧାନଗଛରେ ବଂଶିପୋକ ଲାଗେ ନାହିଁ ଏବଂ ଫଳତଃ ଗଛରେ
କୌଣସି ରାସାୟନିକ ଔଷଧ ପ୍ରୟୋଗ କରିବା ଆବଶ୍ୟକ ପଡ଼େ ନାହିଁ । ଓଡ଼ିଶା, ମଧ୍ୟସବେଶ
ଓ ପଶ୍ଚିମ ବଂଶରେ ବିଶେଷତଃ ବର୍ଷା ଋତୁରେ ବଂଶିପୋକର ପ୍ରାଦୁର୍ଭାବ ଦେଖାଯାଏ । ଏହି ନୂଆ
ଧାନ ବୃତ୍ତା ବଂଶିପୋକ ଆକ୍ରମଣରୁ ଫସଲ ରକ୍ଷା କରାଯାଇ ପାରିବ ବୋଲି ଆଶା କରାଯାଇଛି ।

ବିମାନ ଚଳାଚଳ କ୍ଷେତ୍ରରେ ଅଧିକ ସୁବିଧା ସୁଯୋଗ

ଆମ ଦେଶ ଉଚ୍ଚରେ ବିମାନ ଚଳାଚଳ ସଂଖ୍ୟା ଉଚ୍ଚମଧ୍ୟରେ ଆଣାଚାହାନ୍ତା ବହି ପାଇଛି । ଆବଶ୍ୟକତା ଅନୁଯାୟୀ ବର୍ତ୍ତମାନ ଦିଲ୍ଲୀ, କଲିକତା, ବମ୍ବେ ଓ ମାଦ୍ରାସ ବିମାନ ବନ୍ଦରରେ ଥିବା ବିମାନ ଚଳାଚଳର ସୁବିଧା ଯଥେଷ୍ଟ ନୁହେଁ ।

ବର୍ତ୍ତମାନ ଦେଶର ଭୂଗୋଳି ବିମାନ ବନ୍ଦର ଉପରେ ବାର୍ଷିକ ମୋଟ ୧୩୦,୦୦୦ ବିମାନ ଚଳାଚଳ ହେଉଛି । ଆନ୍ତର୍ଜାତିକ ବିମାନ ବନ୍ଦରମାନଙ୍କରେ ବାର୍ଷିକ ୫-୫୩ ନିୟୁତ ଯାତ୍ରୀ ଯିବାଆସିବା କରିଥାଆନ୍ତି । ୧୯୮୦ ମସିହା ବେଳକୁ ଏହି ୪ଟି ଆନ୍ତର୍ଜାତିକ ବିମାନ ବନ୍ଦର ଦେଇ ୨୪୦,୦୦୦ଟି ବିମାନ ଚଳାଚଳ କରିବା ସଙ୍ଗେ ସଙ୍ଗେ ବିମାନ ଯାତ୍ରୀ ସଂଖ୍ୟା ମଧ୍ୟ ୧୮ ନିୟୁତକୁ ବୃଦ୍ଧିପାଇବ ।

ଉଦ୍ଦିଷ୍ଟରେ ଆମର ଏ ଦିଗରେ କ'ଣ କ'ଣ ଆବଶ୍ୟକ ହେବ, ସେ ସଂକ୍ରାନ୍ତରେ ଭାରତର ଆନ୍ତର୍ଜାତିକ ବିମାନ ବନ୍ଦର କର୍ମ ପ୍ରସଙ୍ଗ ଦ୍ଵାରା ଅନୁଧ୍ୟାନ କରାଯାଇଛି ଏବଂ ତଦନୁଯାୟୀ ଆରମ୍ଭରୀଣ ତଥା ଆନ୍ତର୍ଜାତିକ ବିମାନ ଯାତ୍ରୀମାନଙ୍କପାଇଁ ଦିଲ୍ଲୀଠାରେ ଏକ ନୂତନ ଏୟାର ଟର୍ମିନାଲ ନିର୍ମାଣ କରିବାକୁ ପଡ଼ିବ । ସେହିପରି ବମ୍ବେଠାରେ ମଧ୍ୟ ଆନ୍ତର୍ଜାତିକ ବିମାନ ଚଳାଚଳ ନିମନ୍ତେ ନୂତନ ଏୟାର ଟର୍ମିନାଲ ନିର୍ମାଣର ଆବଶ୍ୟକତା ରହିଛି । ମାଦ୍ରାସଠାରେ ସରୋର ତଥା ଆନ୍ତର୍ଜାତିକ ବିମାନ ଚଳାଚଳ ପାଇଁ ନୂତନ ଟର୍ମିନାଲ ନିର୍ମାଣ କରିବାକୁ ହେବ । କଲିକତାଠାରେ ଏକ ଆନ୍ତର୍ଜାତିକ ବିମାନ ଚଳାଚଳ ପାଇଁ ଏକ ଟର୍ମିନାଲ ନିର୍ମିତ ହୋଇଛି । ବିପ୍ଳ ଆରମ୍ଭରୀଣ ବିମାନ ପାଇଁ ଏକ ନୂଆ ଟର୍ମିନାଲର ଆବଶ୍ୟକତା ରହିଛି ।

ନାଗରୀ ସଂଘର ସଂଗଠନ
 ୧୯୭୪ ମସିହା ଏପ୍ରିଲ ପହିଲାଠାରୁ
ଉଚ୍ଚ ହାରରେ ସୁଧ ଘୋଷଣା କରୁଛନ୍ତି

| ପିଲାଙ୍କ ଓ ହସାବର ନାମ | ପୁରୁତନ (ବାଣିଜ୍ୟ ହାର) | ନୂତନ (ବାଣିଜ୍ୟ ହାର) |
|---|-------------------------|-----------------------|
| ଡାକର ସମସ୍ତ ବ୍ୟାଙ୍କ | 4% | 5% |
| 7-ବର୍ଷିୟା ନାଗରୀ ସମସ୍ତ ସାହିତ୍ୟିକେତ (୧୫ ଓ ୩୦ ପ୍ରକାର) | 5% | 5% |
| 7-ବର୍ଷିୟା ନାଗରୀ ସମସ୍ତ ସାହିତ୍ୟିକେତ ୩୧ ଓ ୫୦ ପ୍ରକାର) | 7.5% (ବନ୍ଧୁକୃତ) | 8.25% (ବନ୍ଧୁକୃତ) |
| ଡାକର ସମସ୍ତ ବ୍ୟାଙ୍କ | | |
| ୧-ବର୍ଷିୟା | 6% | 6.75% |
| ୨୫ ଓ ୫୦ ପ୍ରକାର ବର୍ଷିୟା | 7% | 7.5% |
| 5-ବର୍ଷିୟା | 7.25% | 8% |
| 5-ବର୍ଷିୟା ନାଗରୀ ପୌନଃସୂଚକ ବ୍ୟାଙ୍କ ହସାବ | 6.75% | 7.25% |
| 10-ବର୍ଷିୟା ନାଗରୀ ଚଳାକର୍ମ ନାଗରୀ ସମସ୍ତ ବ୍ୟାଙ୍କ ହସାବ | 4.75% | 5.25% |
| 15-ବର୍ଷିୟା ସାଧାରଣ ଉପଭୋଗୀ ହସାବ | 5.3% | 5.8% |

ସୁଧ କରମୁକ୍ତ
 କରାଯିବାର ସମସ୍ତ ସୁଧ, କରମୁକ୍ତ
 ସମସ୍ତଙ୍କ ଉଚ୍ଚ ପରିକଳ୍ପନାକୁ ପିଲୁଥିବା ସୁଧ ସମେତ ଏକତ୍ରରେ ଅନ୍ୟ ପରିକଳ୍ପନା-
 ଗୁଡ଼ିକକୁ ପିଲୁଥିବା ବାର୍ଷିକ 3000 ଟଙ୍କା ପର୍ଯ୍ୟନ୍ତ ସୁଧ ଉପରେ ଆୟକର ପଡ଼େନାହିଁ ।



ଏକେ ସଞ୍ଚୟ କରନ୍ତୁ ଏବଂ ଅଧିକ ସଞ୍ଚୟ କରନ୍ତୁ
 ନାଗରୀ ସଞ୍ଚୟ ସଂଗଠନ
 ପୋଷ୍ଟ-ବକ୍ସ ନଂ 96 ନାଗପୁର

ବ୍ୟବସାୟିକ ଭିତ୍ତିରେ ସୋୟା-ଦୁଗ୍ଧ ଉତ୍ପାଦନ

ଭାରତ ପ୍ରଦେଶର ପଞ୍ଚମଗରଠାରେ ଥିବା ଜି. ବି. ପଟ୍ଟ କୃଷି ଓ ବୈଷୟିକ ବିଦ୍ୟାଳୟରେ ସୋୟାବିନ୍ ଦୁଗ୍ଧ ଉତ୍ପାଦନ ସକାଶେ ଏକ ଯୋଜନା କାର୍ଯ୍ୟକାରୀ ହେଉଛି । ଗାଈ ବା ମହିଷ ଦୁଗ୍ଧର ଏକ ଦ୍ରବ୍ୟାଂଶ ମୂଲ୍ୟରେ ବ୍ୟବସାୟିକ ଭିତ୍ତିରେ ଏହି ଦୁଗ୍ଧ ଲୋକଙ୍କୁ ଯୋଗାଇ ଦିଆଯାଇପାରିବ ।

ଉର୍ଦ୍ଧମାନ ଭାରତରେ ବର୍ଷକୁ ୨ କୋଟି ଡଲ୍ ଦୁଗ୍ଧ ଉତ୍ପାଦିତ ହେଉଛି ଏବଂ ଏହା ମୁଣ୍ଡପିଲା ୧୩୦ ଗ୍ରାମ୍ ହାରରେ ଲୋକଙ୍କୁ ମିଳୁଛି । କିନ୍ତୁ ଭାରତୀୟ ଲେଖକ ଗବେଷଣା ପରିଷଦର ପୂର୍ବ ଉପଦେଶା କମିଟିଙ୍କ ମତାନୁସାରେ ପ୍ରତ୍ୟେକ ବ୍ୟକ୍ତିକୁ ଦୈନିକ ହାରାହାରି ୩୨୫ ଗ୍ରାମ ଦୁଗ୍ଧ ମିଳିବା ଆବଶ୍ୟକ । ସୋୟା-ଦୁଗ୍ଧ ଉତ୍ପାଦନ ଫଳରେ ଗୃହିତା ଓ ସୋଗାଣ ମଧ୍ୟରେ ବର୍ଦ୍ଧମାନର ଏହି ବ୍ୟବଧାନ ଘିଛି କମିବ ବୋଲି ଆଶା କରାଯାଉଛି ।

ସୋୟା-ଦୁଗ୍ଧ ଉତ୍ପାଦନ ପ୍ରକ୍ରିୟା କାର୍ଯ୍ୟକାରୀ କୌଶଳ ଭାରତ ଓ ମାର୍କିନ ଦୈନିକିକ ମିଳିତ ସହଯୋଗରେ ଆବିଷ୍କୃତ ହୋଇଛି । ତିନିବର୍ଷ କାଳ ଗବେଷଣା ଚଳାଇ ସେମାନେ ପଞ୍ଚମଗରଠାରେ ଏକ ପାଇଲଟ କାରଖାନା ତିଆରି କରିଛନ୍ତି । ପଞ୍ଚମଗର ବିଶ୍ୱବିଦ୍ୟାଳୟ ଓ ଆମେରିକାର ଇନ୍ଦିୟୋ ବିଶ୍ୱବିଦ୍ୟାଳୟ ପକ୍ଷରୁ ମିଳିତରାବେ ଅଧ୍ୟାପକ ବି. ଏଚ୍. ସିଂହ, ଡଃ ସୁର୍ଜନ ସିଂହ ଓ ଅଧ୍ୟାପକ ଏ. ଆର୍. ନେଲସନ୍ଙ୍କ ନାମରେ ଭାରତ ଓ ଯୁକ୍ତରାଷ୍ଟ୍ରରେ ପଦାଧିକାର ପାଇଁ ଆବେଦନ କରାଯାଇଛି ।

ସତ ୧୯୭୧ ରେ ପଞ୍ଚମଗରଠାରେ 'ସୋୟାବିନ୍-କାଚ ଦୁଗ୍ଧ ପ୍ରସ୍ତୁତ ଯତ୍ନରେ ଏକ ଆଗୁଆ ଗବେଷଣାମୂଳକ କାରଖାନା ତିଆରି ସକାଶେ ୩୯୮୫ ଲକ୍ଷ ଟଙ୍କା ବ୍ୟୟ ଅବକଳରେ ପି. ଏଚ୍. ୪୮୦ (ଶାନ୍ତି ପାର୍ଲି ଶାଦ୍ୟ) ଯୋଜନା ଆରମ୍ଭ କରାଯାଇଥିଲା । ସୋୟାବିନ୍ ପାର୍ଲି ବଜାର ସୃଷ୍ଟି କରି ଓ ବିକ୍ରୟ ବୃଦ୍ଧି କରି ସୋୟାବିନ୍ ଗୁଣ ବଢ଼ାଇବା ସକାଶେ ତାତୀୟ ସ୍ତରରେ ସେହି କାର୍ଯ୍ୟକ୍ରମ ଗଢ଼ାତ ହୋଇଥିଲା ଉପରୋକ୍ତ ଯୋଜନାଟି ହେଉଛି ତା'ର ଏକ ଅଂଶ ।

ଦୁଗ୍ଧ ପରି ସୋୟା-ଦୁଗ୍ଧରେ ମଧ୍ୟ ପ୍ରୋଟିନ୍ ଉଚ୍ଚିଛି; ମାତ୍ର ଦୁଗ୍ଧରେ ସ୍ୱେଦସାର ଶତକଡ଼ା ୭ରାଜ ଥିବା ସ୍ତରେ ସୋୟା ଦୁଗ୍ଧରେ ମାତ୍ର ୧.୪ ଭାଗଥିବାରୁ ଏହା ଅଧିକ ଉପାଦେୟ । ତା'ଛଡ଼ା ସୋୟାବିନ୍ ମିଶ୍ରିତ ଖାଦ୍ୟରେ ମାଂସ, ଦୁଗ୍ଧ, ଅଣ୍ଡା, ଖୁଆ, ଦାଲି, ଲହୁଣୀ ଓ ତେଲର ଅଭାବ ପୂରଣ ହୋଇପାରେ ।

ସୋୟା-ଦୁଗ୍ଧ ଉତ୍ପାଦନ ପଦ୍ଧତି ଅନ୍ୟତମ ନିର୍ମାତା ଡଃ ସୁର୍ଜନ ସିଂହ, ସୋୟା-ଦୁଗ୍ଧ ଓ ସୋୟା-ଖାଦ୍ୟ ଉତ୍ପାଦନରେ ଦୁଇଟି କାର୍ଯ୍ୟକାରୀ ଅନୁବିଧା ରହିଥିବା ଦର୍ଶାଇଥିଲେ । ସୋୟାବିନ୍କୁ ଚୂର୍ଣ୍ଣକରି ତାହାକୁ ପାଣିରେ ମିଶାଇଲେ ସେଥିରେ ସେହି ଚୂର୍ଣ୍ଣର ସ୍ୱପ୍ରକାଶମାନ ଚାରିଦୁଗୁଣାଏ । ତାହାଛଡ଼ା ଏହି ଦୁଗ୍ଧରେ ସୋୟାବିନ୍ର

ବାଦବାସିକ ଭିତ୍ତିରେ . .

ସହ ମଧ୍ୟ ଥାଏ । ଏ ଦୁଇଟି ଦୁର୍ଘଟ ଯୋଗୁଁ ସାଧାରଣରେ ଏହା ଗ୍ରହଣଯୋଗ୍ୟ ହୁଅନ୍ତାନାହିଁ । ସୁଖର ଲଥା, ଏହି ଦୁଇଟି ଅସୁବିଧା ଦୂର ହୋଇଛି ଏବଂ ଯୋଗା-ଦୁର୍ଗ୍ଗଧକତ ଦ୍ରବ୍ୟ—ଆଇସ୍ କିମ୍, ଦହି, ମିଠା, ସିଣ୍ଡିଆଦ୍ୟ ଇତ୍ୟାଦି ତିଆରି କରିବା ବିଷୟରେ ଲବେଷଣା ସୁସିଧି ।

ଯୋଗା-ଦୁର୍ଗ୍ଗଧର କନସ୍ଟିସ୍ତରା ବୁଦ୍ଧି ଓ ଉତ୍ସାହନ ବୁଦ୍ଧି ହେଲେ ଦେଶର ଭାଗିଆଡ଼େ ଏହି ଯିଏ ପ୍ରସାର ଲାଭ କରିବ । ଏହାପରେ ଲୋକମାନଙ୍କୁ ଶୁଣାରେ ଯୋଗା-ଦୁର୍ଗ୍ଗଧ କିମ୍ବା ଅଧା-ଦୁର୍ଗ୍ଗଧ-ଅଧା-ଯୋଗାଦୁର୍ଗ୍ଗଧ ଯୋଗାଉବା ସମ୍ଭବ ହେବା ସଙ୍ଗେ ସଙ୍ଗେ ଦେଶର ପୂର୍ବିହାନତା ଦୂରୀକରଣ ବିଷୟରେ ଏହା ସମାପକ ହେବ ।

କ୍ଷୁଦ୍ର ବୃକ୍ଷା ବିଲମ୍ବନ ସଂସ୍ଥାଦ୍ୱାରା କୃଷି ଖନନ

ରାଜ୍ୟର ପାଞ୍ଚଗୋଟି ଜିଲ୍ଲାରେ କାର୍ଯ୍ୟକାରୀ ହେଉଥିବା କ୍ଷୁଦ୍ର ବୃକ୍ଷା ଉନ୍ନୟନ ସଂସ୍ଥା ଏବଂ ଅତିକ୍ଷୁଦ୍ର ବୃକ୍ଷା ତଥା ବୃକ୍ଷା ଶ୍ରମିକ ଉନ୍ନୟନ ସଂସ୍ଥା ତରଫରୁ ୧୯୭୪ ଫେବୃୟାରୀ ମାସ ଶେଷ ପୁଣ୍ୟ ୨୦,୪୨୯ ଟି କୃଷି ଖୋଳାଯାଇଛି । ଏଥି ମଧ୍ୟରୁ ଉତ୍ତୀମ ଜିଲ୍ଲାରେ ସର୍ବାଧିକ ଅର୍ଥାତ୍ ୧୨,୧୨୦ ଗୋଟି କୃଷି ଖୋଳା ଯାଇ ପାରିଛି । ଏହି ସଂସ୍ଥା ଜରିଆରେ କଳସେଚନ ନିମନ୍ତେ ବିଦ୍ୟୁତ୍ ଶକ୍ତିର ୩୭୯ ଗୋଟି ପତ୍ର ସେତ୍ ବସା-ସିବା ସଙ୍ଗେ ସଙ୍ଗେ ୨୪୫ ଗୋଟି କ୍ଷୁଦ୍ର କଳସେଚନ ଯୋଜନା କାର୍ଯ୍ୟ ମଧ୍ୟ ସଂପୂର୍ଣ୍ଣ କରାଯାଇ ପାରିଛି ।

ଏହି କାର୍ଯ୍ୟକ୍ରମ ଜରିଆରେ ସଂପୂର୍ଣ୍ଣ ଅଞ୍ଚଳରେ ୧୯୪୯ ଗୋଟି ଗୋପାଳନ କେନ୍ଦ୍ର, ୨,୦୪୪ ଟି ଛାଗ ପାଳନ କେନ୍ଦ୍ର ଏବଂ ୩୫୫ ଗୋଟି ବୁଦ୍ଧି ପାଳନ କେନ୍ଦ୍ର ପ୍ରତିଷ୍ଠା କରାଯାଇପାରିଛି । ଏ ସମସ୍ତ ପରିକଳ୍ପନା ଦ୍ୱାରା ମୋଟରେ ୭୫,୯୫୮ ଜଣ ବ୍ୟକ୍ତି ଉପକୃତ ହୋଇଛନ୍ତି ।

*ରାଜ୍ୟରେ ଏହି ପରିକଳ୍ପନା କାର୍ଯ୍ୟକାରୀ ହେବା ବିନିମାତ୍ର ଏ ବାବଦରେ ୨୭୭*୩୩ ଲକ୍ଷ ଟଙ୍କା ଖର୍ଚ୍ଚ ହୋଇଛି ।



ଚିଲିକା ହ୍ରଦର ଉନ୍ନୟନପାଇଁ ବିଶେଷଜ୍ଞ କମିଟି

ଚିଲିକା ହ୍ରଦର ସର୍ବାଙ୍ଗୀନ ଉନ୍ନତି ଉଦ୍ଦେଶ୍ୟରେ ପରିକଳ୍ପନା ପ୍ରସ୍ତୁତ କରିବା ପାଇଁ ଓଡ଼ିଶା ସରକାର ଏକ ୧୪ ଜଣିଆ ବିଶେଷଜ୍ଞ କମିଟି ଗଠନ କରିଛନ୍ତି ।

ଏହି କମିଟିରେ ଜାତୀୟ ପାରିପାଖିକ ଯୋଜନା ସମନ୍ୱୟ କମିଟିର ବିଶେଷଜ୍ଞ ଶ୍ରୀ ଜାହର ଫୁଡେ ହାଲି, ତତ୍ତ୍ୱତ୍ୱ ଏ ଖୋସର, ଶ୍ରୀ ସି କେ ରଥ୍‌ଶି, ସ୍ୱାପତ୍ୟ ବିଶାରଦ ଅଧ୍ୟାପକ ଉଦାହୁ ଦାନ୍, କେନ୍ଦ୍ର ପର୍ଯ୍ୟଟନ ବିଭାଗର ଡାକ୍ତରୀଭବର କେନେରାଲ, କେନ୍ଦ୍ର ଆଡଭେଣ୍ଟରୀସ ମନ୍ତ୍ରଣାଳୟର ବିଭାଗର ନିର୍ଦ୍ଦେଶକ ତତ୍ତ୍ୱତ୍ୱ ଡି ଟି ଝିଙ୍ଗାଲନ୍, ପ୍ରମୁଖ ସଦସ୍ୟ ରହିଛନ୍ତି । ଏମାନଙ୍କ ବ୍ୟତୀତ ଓଡ଼ିଶା ସରକାରଙ୍କ ପର୍ଯ୍ୟଟନ, ମତ୍ସ୍ୟ, ନଗର ଯୋଜନା, ଜଙ୍ଗଲ ବିଭାଗର ନିର୍ଦ୍ଦେଶକ ପୁରୀ ବିଭାଗୀକ, ନୌବାହିନୀର ପ୍ରତିନିଧି, କେନ୍ଦ୍ର ରାଜସ୍ୱ କମିଶନର ପ୍ରମୁଖ ମଧ୍ୟ ସଦସ୍ୟ ରହିଛନ୍ତି । ଏହି କମିଟି ଓଡ଼ିଶା ସରକାରଙ୍କ ମୁଖ୍ୟ ଶାସନ ସଚିବଙ୍କ ଅଧ୍ୟକ୍ଷତାରେ ଗଠିତ ହୋଇଛି ।

ଚିଲିକା ନିକଟରେ ନୌବାଳକ ଚାଲିମ କେନ୍ଦ୍ର ସ୍ଥାପନ ହେବା ପରେ ଚିଲିକା ହ୍ରଦର ବିକାଶ ପତାଇ ସେଠାରେ ପର୍ଯ୍ୟଟନ, ମତ୍ସ୍ୟ ଉତ୍ପାଦନ, ଜଙ୍ଗଲ ସମ୍ପଦ ପ୍ରଭୃତିର ବିକାଶ ସଙ୍ଗେ ସଙ୍ଗେ ଏହାର ପ୍ରାକୃତିକ ସୌନ୍ଦର୍ଯ୍ୟ ପରିଚ୍ଛା କରିବା ନିମନ୍ତେ ଆବଶ୍ୟକ ଯୋଜନା ପ୍ରସ୍ତୁତ କରିବା ଉଦ୍ଦେଶ୍ୟରେ ଏହି କମିଟି ଗଠିତ ହୋଇଛି ।

ପ୍ରଥମ ଚଳାଣ ନିମନ୍ତେ ମାଷ୍ଟରପ୍ଲାନ

ଉଚ୍ଚ ମଧ୍ୟରେ ସମସ୍ତ ଚିନ୍ତାକୁ ହ୍ରାସ କରିବାକୁ ନେଇ ଏକ ଆବଶ୍ୟକ ପଦକ୍ଷେପ କେନ୍ଦ୍ର ପ୍ରତିଷ୍ଠା କରିବା ଉଦ୍ଦେଶ୍ୟରେ ମାଷ୍ଟରପ୍ଲାନ ଚିନ୍ତା କରିବା ନିମନ୍ତେ ପଦକ୍ଷେପ ନିଆଯାଇଛି ।

୧୫ ଡୋଟି ଟଙ୍କା ବ୍ୟୟରେ ପର୍ଯ୍ୟଟକମାନଙ୍କୁ ସୁବିଧାସୁଯୋଗ ଯୋଗାଇ ଦେବା ଉଦ୍ଦେଶ୍ୟରେ ଏକ ପରିବହନ ଗାଡ଼ି ସରକାର ଯୋଜନା କରିଛନ୍ତି ଯାହା ନିକଟରେ ଉପସ୍ଥାପିତ କରିଥିଲେ । କେନ୍ଦ୍ର ଯୋଜନା ମନ୍ତ୍ରାଳୟ ପରାମର୍ଶକ୍ରମେ ବର୍ତ୍ତମାନ ଏକ ମାଷ୍ଟରପ୍ଲାନ ପ୍ରସ୍ତୁତ କରିବା ଉଦ୍ଦେଶ୍ୟରେ ଚେଷ୍ଟା ମନାଯାଇଛି । ଏକ ବିଶେଷଜ୍ଞ କମିଟି ଦ୍ଵାରା ଚେଷ୍ଟାଗୁଡ଼ିକ ଚଳୁଛି ହେବା ପରେ ଅର୍ଥ ବରାଦ ପାଇଁ ଯୋଜନା କମିଶନ ଓ ଅର୍ଥ ଲଗାଣକାରୀ ସଂସ୍ଥା ପ୍ରତ୍ୟେକ ସତ୍ତେ ପରାମର୍ଶ ନିମନ୍ତେ । ମାଷ୍ଟରପ୍ଲାନ ପ୍ରସ୍ତୁତ ନିମନ୍ତେ ଗାଡ଼ିସରକାରଙ୍କ ବଜେଟରେ ୫ ଲକ୍ଷ ଟଙ୍କା ବରାଦ କରାଯାଇଛି ।

ଚିନ୍ତା ଅକ୍ଷରରେ ଉପରୋକ୍ତ ଯୋଜନାଗୁଡ଼ିକ ନାହିଁକାରୀ ହେଲେ ଦାରୁଗାଁ, ବାଣପୁର, ଟାଙ୍ଗୀ ପ୍ରଭୃତି ଅଞ୍ଚଳରେ ଅନେକ ଛୋଟ ବଡ଼ ବ୍ୟବସାୟ ପ୍ରତିଷ୍ଠାନ ଉଦ୍ଭବିତ ହେବେ । ସଙ୍ଗେ ସଙ୍ଗେ ଅର୍ଥନୈତିକ ନୀତିକ୍ରମକୁ ବୃଦ୍ଧି ପାଇବ ଓ ଲୋକ ଅର୍ଥକ ଅବସ୍ଥା ସୁଧାରିବାରୁ ଏହା ସହାୟକ ହେବ । ଆଉ ମଧ୍ୟ ଶିକ୍ଷିତ, ଅର୍ବ ଶିକ୍ଷିତ ଓ ଅଶିକ୍ଷିତ ଲୋକମାନଙ୍କର ନିମ୍ନ ସୁବିଧାସୁଯୋଗ ବୃଦ୍ଧି ପାଇବ ।

ଆବର୍ଜନା ଓ ରୋଗ ବିଚ୍ଛେଦରେ ଯୁବ ଅଭିଯାନ

ଓଡ଼ିଶା ସରକାରଙ୍କ ଶିକ୍ଷା ବିଭାଗ ତରଫରୁ ଚଳିଚଳୁଥିବା ଆବର୍ଜନା ଓ ରୋଗ ବିଚ୍ଛେଦରେ ଯୁବ ନାୟକମାନଙ୍କ ଏକ ଯୋଜନା ଆରମ୍ଭ କରାଯାଇଛି । ଏହି ଯୋଜନାକୁ ନାୟକମାନେ କରିବା ଉଦ୍ଦେଶ୍ୟରେ ଜଣେ ଜଣେ ଶିକ୍ଷକଙ୍କ ନେତୃତ୍ଵରେ ୨୫ ରୁ ୩୦ ଜଣ ଯାଏଁ ଯିନିଯିବ ଛାତ୍ରଙ୍କୁ ନେଇ ଗୋଟିଏ ଲେଖାଏଁ ଜାତୀୟ ସମାଜ ସେବା ଶିବିର ଆୟୋଜନ କରିବା ପାଇଁ ବିଭିନ୍ନ ବିଶ୍ଵବିଦ୍ୟାଳୟମାନଙ୍କୁ ଅନୁରୋଧ କରାଯାଇଛି । ଏହି ଯୋଜନା ପାଇଁ ୧ ଲକ୍ଷ ୨୦ ହଜାର ଟଙ୍କାର ବ୍ୟୟ ବ୍ୟବସ୍ଥା କରାଯାଇଛି । ତନ୍ମଧ୍ୟରୁ କେନ୍ଦ୍ର ସରକାର ୯୯ ହଜାର ଟଙ୍କା ଏବଂ ଅବଶିଷ୍ଟ ଟଙ୍କା ଗାଡ଼ିସରକାର ବହନ କରିବେ ।

ରୋଗର ଉପାଦ୍ରୁଷ୍ଟ ନିର୍ମାଣ, ପରିମଳ, ଚିକିତ୍ସା ତଥା ସମାଜ ସେବା ବ୍ୟବସ୍ଥାର ଉଚ୍ଚତ୍ଵିଧାନ କରିବା ହେଉଛି ଏହି ଯୋଜନାର ଲକ୍ଷ୍ୟ । ଏତଦ୍ଵ୍ୟତୀତ ଜାତୀୟ ସମାଜ ସେବା ଓ ନିରକ୍ଷରତା ଦୂରୀକରଣ ସମ୍ପର୍କରେ ମଧ୍ୟ ଚାର୍ଯ୍ୟ ଦିଆଯାଇଛି । ବର୍ତ୍ତମାନ ସୁଦ୍ଧା ଗାଡ଼ିସରକାରଙ୍କ ଦ୍ଵାରା ଏକଟି ଗାଡ଼ି ଶିବିର ଆୟୋଜନ କରାଯାଇଛି ।

ମହାଜୀବନୀଙ୍କ ସ୍ଵାଭାଷ୍ୟ

ଓଡ଼ିଶାର ପଞ୍ଚମ ଯୋଜନାର ପ୍ରଧାନ ଆଭିମୁଖ୍ୟଗୁଡ଼ିକ ମଧ୍ୟରୁ ମହାଜୀବୀମାନଙ୍କ ସାମାଜିକ ଓ ଅର୍ଥକ ଅବସ୍ଥାର ଉଚ୍ଚତ୍ଵିଧାନ ହେଉଛି ଅନ୍ୟତମ । ଏହି ଲକ୍ଷ୍ୟ ହାସଲ ପାଇଁ ଅନେକଗୁଡ଼ିଏ କାର୍ଯ୍ୟକ୍ରମ ଗ୍ରହଣ କରାଯାଇଛି । ଏଗୁଡ଼ିକ ହେଲା-ବାସଗୃହ ଯୋଗାଣ, ବିଜିବତା ପାଇଁ ଅର୍ଥକ ସୁବିଧାସୁଯୋଗ ତଥା ମହାଜୀବୀ ପ୍ରତିଷ୍ଠା । ତଦନୁଯାୟୀ ୧୫ଟି ମହାଜୀବୀ ସମବାୟ ସମିତି ଗଠନ କରାଯିବ ଓ ମହାଜୀବୀମାନଙ୍କୁ ଗୃହ ନିର୍ମାଣ ପାଇଁ ଋଣ ଦିଆଯିବ ।

ମହାତ୍ମାଙ୍କ ନିର୍ମାଣ ପାଇଁ ସମୁଦ୍ର କୂଳେ କୁଳେ ଥିବା ସରସତୀର ପାଳାପୁରୀର ଉଚ୍ଚବିଧାନ କରାଯିବ । ପ୍ରଥମ ଯୋଜନା ଶେଷ ବେଳକୁ ବର୍ଷକୁ ଅଧିକ ୪୦ ହଜାର ମେଟ୍ରିକ୍ ଟନ୍ ମାଛ ଉତ୍ପାଦନ ହୋଇପାରିବ ବୋଲି ଅନୁମାନ କରାଯାଇଛି । ଚିଲିକା ଆମ ରାଜ୍ୟର ବୃହତ୍ତମ ମାଛଧରା ପେଣ୍ଡ ହୋଇଥିବା ବୃକ୍ଷିକ୍ଷୁ ସେଠାରେ ଗୋଟିଏ ମାଛଧରା ବନ୍ଦର ପ୍ରତିଷ୍ଠା କରିବା ସକାଶେ ପ୍ରସ୍ତାବ ଅଛି । ଏହାଛଡ଼ା ଚିଲିକା ହ୍ରଦର ବିକାଶପାଇଁ ପାଲୁର ନାଳକୁ ଉଦ୍ଧାର କରାଯିବା ସଙ୍ଗେ ସଙ୍ଗେ ସମୁଦ୍ର ଓ ଚିଲିକା ହ୍ରଦ ମଧ୍ୟରେ ସିଧାସଳଖ ସଂଯୋଗ ସ୍ଥାପନ ପାଇଁ ପ୍ରସ୍ତାବ ରହିଛି । ଏହା ଫଳରେ ସମୁଦ୍ରରୁ ଅଧିକ ମାଛ ହ୍ରଦକୁ ଆସି ପାରିବେ ଏବଂ ଚିଲିକା ହ୍ରଦରୁ ବାର୍ଷିକ ଅଧିକ ୧୮୫୦ ମେଟ୍ରିକ୍ ଟନ୍ ମାଛ ଧରାଯାଇପାରିବ । ଆଇନମଧ୍ୟ ଚିଲିକା ହ୍ରଦରେ ମାଛ ଧରିବା ପାଇଁ ବ୍ୟବହୃତ ହେଉଥିବା ପ୍ରାୟ ୩ ହଜାର ମାଛଧରା ଚଳାଇ ଉଚ୍ଚବିଧାନ କରାଯିବ ବୋଲି ପ୍ରସ୍ତାବ ରହିଛି । ମାଛଧରା ପେଣ୍ଡ ନିକଟରେ ମାଛ ଧରିବା ପାଇଁ ୧୨୦ଟି ଯନ୍ତ୍ରଣିତ ନୌକା ଯୋଗାଇଦେବା ନିମନ୍ତେ ଏକ ଯୋଜନା ରହିଛି । ତନ୍ତାରେ ବ୍ୟବହୃତ ସାଧନସାମଗ୍ରୀ ଖଣ୍ଡିତା ପାଇଁ ମହାତ୍ମାବାମାନଙ୍କୁ ଆର୍ଥିକ ସାହାଯ୍ୟ ଦିଆଯିବ ।

ଆମିକା ଅଞ୍ଚଳରେ କର୍ମ ସଂସ୍ଥାନ ଯୋଜନାର ଅଗ୍ରଗତି

ଉତ୍ତମ ବିହାର ଆସିବା ଅଗ୍ରଗତିରେ ଗାଁ ଗହଳିର ଲୋକମାନଙ୍କୁ କର୍ମସଂସ୍ଥାନ ନିମନ୍ତେ ଗାଉଡ଼ ସରକାର ୨୭ ଇନ୍ଦ୍ର ୮୭ ହଜାର ଟଙ୍କାର ବ୍ୟୟ ବରାଦ କରିଛନ୍ତି । ଏହି ଯୋଜନା ୧୯୭୨ ମସିହା ନଭେମ୍ବର ମାସଠାରୁ କାର୍ଯ୍ୟକାରୀ ହେଉଛି ଏବଂ ଗଡ଼ ମଇ ମାସ ଶେଷ ସୁଦ୍ଧା ୧୬ ଇନ୍ଦ୍ର ୧୬ ହଜାର ଟଙ୍କା ଖର୍ଚ୍ଚ ହୋଇଛି ।

ଏହି ଯୋଜନାର ପ୍ରଥମ ବର୍ଷ ସକାଶେ ପୋଖରୀମାନଙ୍କରୁ ପଲୋଡ଼ାର, କ୍ଷୁଦ୍ରକଳସେଚନ ଯୋଜନା ଉଦ୍ଦି ଆନ କେତେକ କାର୍ଯ୍ୟକ୍ରମ କାର୍ଯ୍ୟକାରୀ କରିବା ସକାଶେ ୧୦ ଇନ୍ଦ୍ର ଟଙ୍କା ଗାଉଡ଼ ସରକାର ବ୍ୟୟ ବରାଦ କରିଥିଲେ । ସେଥି- ମଧ୍ୟରୁ ୯ ଇନ୍ଦ୍ର ୧୬ ହଜାର ଟଙ୍କା ଖର୍ଚ୍ଚ ହୋଇଛି । ଏତଦ୍ୱାରା ୨ ଇନ୍ଦ୍ର ୭୯ ହଜାର ଲୋକଙ୍କ ପାଇଁ କାମ ଯୋଗାଇ ଦିଆଯାଇ ପାରିଛି ।

ଏହି ଯୋଜନାର ଦ୍ୱିତୀୟ ବର୍ଷ ସକାଶେ କେନ୍ଦ୍ର ସରକାରଙ୍କଠାରୁ ମିଳିଥିବା ୧୬ ଇନ୍ଦ୍ର ୮୭ ହଜାର ଟଙ୍କା ମଧ୍ୟରୁ ସର ମଇମାସ ଶେଷ ସୁଦ୍ଧା ୭ ଇନ୍ଦ୍ର ଟଙ୍କା ଖର୍ଚ୍ଚ ହୋଇଛି । ସମାଜର ଗରିବ ଚଣ୍ଡା ଦୁର୍ବଳ ଶ୍ରେଣୀର ଲୋକମାନଙ୍କ ସକାଶେ ବାସଗୃହ ନିର୍ମାଣ, କ୍ଷୁଦ୍ର କଳସେଚନ ଯୋଜନା ଓ ପଲୋଡ଼ାର ଉଦ୍ଦି ୬୪ଟି କାର୍ଯ୍ୟକ୍ରମ ଉଦ୍ଦି ମିଳିଯାଇଛି । ଏସବୁ କାର୍ଯ୍ୟ ସଫଳତାପୂର୍ବକ ଭାବେ ଅଗ୍ରଗତି କରୁଥିବାର ଜଣାଯାଇଛି ।

ଓଡ଼ିଶାର ମଗ୍ଗୁଡ଼ି ବିପଦ ଅଞ୍ଚଳ ପାଇଁ କେନ୍ଦ୍ରୀୟ ସାହାଯ୍ୟ

ଓଡ଼ିଶାର ମଗ୍ଗୁଡ଼ି ବିପଦ ଅଞ୍ଚଳରେ କେତେକ ଗନ୍ତବ୍ୟମୂଳକ ପରିକଳ୍ପନା କାର୍ଯ୍ୟକାରୀ କରିବା ପାଇଁ କେନ୍ଦ୍ର ସରକାର ପଞ୍ଚମ ପଞ୍ଚବାର୍ଷିକ ଯୋଜନା କାଳ ମଧ୍ୟରେ ଟ.ଟ. ଲୋଟି ଟଙ୍କା ମଞ୍ଜୁର କରିଛନ୍ତି । ଏଥିମଧ୍ୟରୁ କଳାହାଣ୍ଡି ଓ ପୁଲବାଣୀ ଜିଲ୍ଲା ନିମନ୍ତେ ପ୍ରାୟତଃ ୨.୫ ଓ ୩ ଲୋଟି ଟଙ୍କା ମଞ୍ଜୁର କରାଯାଇଛି ।

ତତ୍ପର୍ଥ ପଞ୍ଚବାର୍ଷିକ ଯୋଜନା କାଳ ମଧ୍ୟରେ କେନ୍ଦ୍ରରୁ ଯେଉଁ ୪ ଲୋଟି ଟଙ୍କା ମଞ୍ଜୁର କରାଯାଇଥିଲା, ତନ୍ମଧ୍ୟରୁ ମଗ୍ଗୁଡ଼ି ବିପଦ ଅଞ୍ଚଳ କାର୍ଯ୍ୟକ୍ରମ ଥରୁ ଥରାଏ ଶୁଦ୍ଧ କଳସେଚନ ଯୋଜନା, ମୃତ୍ତିକା ସଂରକ୍ଷଣ, ଯୋଗାଯୋଗ ତଥା ବୃକ୍ଷ ଗୋପଣ କାର୍ଯ୍ୟକ୍ରମ ବାବଦରେ ୩.୧୧ ଲୋଟି ଟଙ୍କା ବ୍ୟୟ କରାଯାଇଛି ।

ଯେଉଁ ୧୪ ଲୋଟି ଶୁଦ୍ଧ କଳସେଚନ ପରିକଳ୍ପନା ହାତରୁ ନିଆଯାଇଛି, ତା'ମଧ୍ୟରୁ କଳାହାଣ୍ଡି ଜିଲ୍ଲାର କଢ଼େଶ୍ୱର ଏବଂ ପୁଲବାଣୀ ଜିଲ୍ଲାର ବୁରବିନାରୁ ଶୁଦ୍ଧ କଳସେଚନ ପରିକଳ୍ପନା କାର୍ଯ୍ୟ ଶେଷ ହୋଇଛି । କଳାହାଣ୍ଡି ଜିଲ୍ଲାର ରେଭୁବାଗପୁର ଏବଂ ପୁଲବାଣୀ ଜିଲ୍ଲାର କୋନାରହା-ନି ଓ କୋଡାସି ଶୁଦ୍ଧ କଳସେଚନ ପରିକଳ୍ପନା କାର୍ଯ୍ୟ ମଧ୍ୟ ଶେଷ ହୋଇଅଛି । ଶୁଦ୍ଧ କଳସେଚନ ପରିକଳ୍ପନା କାର୍ଯ୍ୟ ଶେଷ ହେବାପରେ ଏହାଦ୍ୱାରା ପୁଲବାଣୀ ଜିଲ୍ଲାର ୧୧,୫୦୦ ଏକର ଏବଂ କଳାହାଣ୍ଡି ଜିଲ୍ଲାର ୧୪,୦୫୦ ଏକର ଜମି କଳସେଚିତ ହୋଇପାରିବ । ପୁଲବାଣୀ ଜିଲ୍ଲାର ୧୩୨ ବିଲୋମିଟର ଏବଂ କଳାହାଣ୍ଡି ଜିଲ୍ଲାର ୮୭ ବିଲୋମିଟର ରାଷ୍ଟ୍ରୀୟ ଗନ୍ତବ୍ୟମାଳ କରାଯାଇଛି ।

ମୃତ୍ତିକା ସଂରକ୍ଷଣ ବିନାମ ତରଫରୁ କଳାହାଣ୍ଡି ଜିଲ୍ଲାରେ ୧,୫୪୫ ଏକର ଏବଂ ପୁଲବାଣୀ ଜିଲ୍ଲାରେ ୧,୨୫୦ ଏକର ଜମି ପ୍ରସ୍ତୁତ କରାଯାଇ ମୁଗୁଗା ଜାତୀୟ ଗଛ ଗୋପଣ କରାଯାଇଛି । କଳାହାଣ୍ଡି ଜିଲ୍ଲାରେ ୨୭୨ ଏକର ଏବଂ ପୁଲବାଣୀ ଜିଲ୍ଲାରେ ୧୩ ଏକର ଜମିରେ କର୍ପି ଗୁଣ୍ଡ କରାଯାଇଛି । କଳାହାଣ୍ଡି ଜିଲ୍ଲାର ୯୬ ଲୋଟି ଏବଂ ପୁଲବାଣୀ ଜିଲ୍ଲାର ୫୮ ଲୋଟି ଯୁକ୍ତିତ ନାନ ବ୍ୟୟ କାର୍ଯ୍ୟ ଶେଷ ହୋଇଛି ଓ ପୁଲବାଣୀ ଜିଲ୍ଲାରେ ୧,୯୮୧ ଏକର ଜମିରେ ବୃକ୍ଷ ଗୋପଣ କାର୍ଯ୍ୟ କରାଯାଇଛି ।



୧୯୭୪ ଜୁଲାଇ ୩ ତାରିଖ ଦିନ ରବିବର ଗୌରବ ମଧୁସୂଦନ ଦାସଙ୍କ ସ୍ମାରଣା ତ୍ୱାକ ଚିକିତ୍ସା
 ଭାରତୀୟ ତାକ ଓ ତାରିଖ ଦିନର ଚଳପତ୍ର ପ୍ରକାଶ ପାଇଛି ।
 ଚିତ୍ରରେ : ମୁଖ୍ୟମନ୍ତ୍ରୀ ଶ୍ରୀମତୀ ନନ୍ଦିନୀ ଶତପଥୀ ତ୍ୱାକଚିକିତ୍ସା ସମ୍ବନ୍ଧିତ ଏକ ସ୍ୱରାଶିକ
 ଆଇବନ୍ ଶ୍ରୀମତୀ ରମାଦେବୀଙ୍କୁ ଭେଦନା ଦେଉଛନ୍ତି ।

ଚିତ୍ରେ ସମ୍ଭାବ

ମୁଖ୍ୟମନ୍ତ୍ରୀ ଶ୍ରୀମତୀ ନନ୍ଦିନୀ ଶତପଥୀ କଟକ ଶ୍ରୀରାମଚନ୍ଦ୍ର ଉଚ୍ଚ ବିଦ୍ୟାଳୟ ମହାବିଦ୍ୟା-
 ଲୟରେ ୧୯୭୪ ଜୁଲାଇ ୩ ତାରିଖ ଦିନ ଶ୍ରୀରାମଚନ୍ଦ୍ର ଉଚ୍ଚ ବିଦ୍ୟାଳୟ ଉଦ୍ଘାଟନ କରୁଛନ୍ତି ।





ବନାରସ ହିତୁ ବିଶ୍ୱବିଦ୍ୟାଳୟର ସଂଗୀତ ବିଭାଗ ମୁଖ୍ୟ ଡାଃ. ପ୍ରେମଚରା ଶର୍ମା
 ୧୯୬୪ ଜୁନ୍ ୩୦ ତାରିଖ ଦିନ ରବୀନ୍ଦ୍ର ମଞ୍ଚପଠାରେ ଅନୁଷ୍ଠିତ କଲେ ସଂଗୀତ
 ମହାବିଦ୍ୟାଳୟର ସମାବର୍ତ୍ତନ ଉତ୍ସବରେ ଉପାଧି ପ୍ରଦାନ କରୁଛନ୍ତି ।

ଚିତ୍ରରେ : କଣେ ପଦ ଛାତ୍ରା ଉପାଧି ଗ୍ରହଣ କରୁଛନ୍ତି ।

ଚିତ୍ରେ ସମ୍ବାଦ

ଶ୍ରୀ ଯଦୁନାଥ ଦାଶମହାପାତ୍ର ୧୯୬୪ ଜୁନ୍ ୨୭ ତାରିଖ ଦିନ ଓଡ଼ିଶା ଲଳିତକଳା
 ଏକାଡେମୀ ତରଫରୁ ଶୁଭନେଶ୍ୱର ରବୀନ୍ଦ୍ର ମଞ୍ଚପଠାରେ ଆୟୋଜିତ ଏକ ଚିତ୍ର ପ୍ରଦର୍ଶନୀ
 ଦୁର୍ଲ୍ଲି ଦେଖୁଛନ୍ତି ।

ଚିତ୍ରରେ : ମତା ମହୋଦୟ କରଦେବକ ଏକ ଚିତ୍ର ଦେଖୁଛନ୍ତି ।





ରାଜ୍ୟପାଳ ଶ୍ରୀ ବି. ଡି. ଦାଶ ୧୯୭୪ ଜୁଲାଇ ୫ ତାରିଖ ଦିନ ପ୍ରଥମ ଥର ପାଇଁ ସାମାଜିକ ସେବା ସମାବେଶରେ ବାଣିଜ୍ୟୀ ଉପକ୍ରମ ସଂଗ୍ରହ ପୂର୍ଣ୍ଣ ଉଦ୍‌ଘାଟନ କରୁଛନ୍ତି ।

ଚିତ୍ରେ ସମ୍ଭାବ

ପଶ୍ଚିମ ଓଡ଼ିଶା ସାଂସ୍କୃତିକ ପରିଷଦ ଦେଶରୁ ୧୯୭୪ ଜୁଲାଇ ୩ ତାରିଖ ଦିନ ଉଦ୍‌ଘାଟନ କରୁଥିବା ଏକ ସାଂସ୍କୃତିକ ଆୟୋଜନ ଆୟୋଜନ କରାଯାଇଥିଲା ।

ଚିତ୍ରରେ : ଅନ୍ୟମାନଙ୍କ ମଧ୍ୟରେ ଯୋଗାଣ ମନ୍ତ୍ରୀ ଶ୍ରୀ ଶ୍ରୀରାଜ ଯାଦବପୁରୀ, ଉପମନ୍ତ୍ରୀ ଶ୍ରୀ ଜଗନ୍ନାଥ ପଟ୍ଟନାୟକ ଏବଂ ଭୂତପୂର୍ବ ମୁଖ୍ୟମନ୍ତ୍ରୀ ଶ୍ରୀ ଡା. ଏଚ୍. ବି. ବରଦେବ ସାଂସ୍କୃତିକ ଆୟୋଜନ ଦେଖୁଛନ୍ତି ।





ମୁଖ୍ୟମନ୍ତ୍ରୀ ଶ୍ରୀମତୀ ମନ୍ଦିରୀ ଶତପଥୀଙ୍କ କୋରାପୁଟ ଶିଳ୍ପ କାର୍ଯ୍ୟରେ
 ପିଣ୍ଡାପଦର ଗ୍ରାମର ଆଦିବାସୀ ମହିଳାମାନେ ତାଙ୍କୁ
 ସ୍ୱାଗତ ସମର୍ଥନା ଜଣାଉଛନ୍ତି ।

ଚିତ୍ରେ ସମ୍ବନ୍ଧ

ମୁଖ୍ୟମନ୍ତ୍ରୀ ଶ୍ରୀମତୀ ମନ୍ଦିରୀ ଶତପଥୀ କୋରାପୁଟ ଜିଲ୍ଲା ଗୁଣ୍ଡାଖାଇଠାରେ ଗୁମ୍ଫାଘର
 ଆଦିବାସୀମାନଙ୍କୁ ପଠା ପ୍ରଦାନ କରୁଛନ୍ତି ।



ଉତ୍ତରୀ ପ୍ରକାଶ

ଜୁଲି ୧୯୭୪

୧-୭-୭୪—ଓଡ଼ିଶାର ରାଜସ୍ୱ ମନ୍ତ୍ରୀ ଶ୍ରୀ ବାଳ ବିହାରୀ ଦାସ କଟକ ଜିଲ୍ଲାର ବାଲିକୁଦାଠାରେ ଏକ ନୂତନ ସର୍ବରେଡ଼ିଷ୍ଟ୍ରାଲ ଅର୍ପଣ ଉଦ୍‌ଘାଟନ କଲେ ।

୩-୭-୭୪—ଓଡ଼ିଶାରେ ରୁ-ରାଜସ୍ୱର ସୁନା ପ୍ରଚଳନମଣି ବିଧାନସଭାରେ ରାଜ୍ୟ ସରକାର ପ୍ରସାଦ କଲେ ।

୫-୭-୭୪—ଗୋଟିଏ ରାଜ୍ୟର ବିଧାନସଭା ଭାଙ୍ଗି ଦିଆଯାଇଥିଲେ ସୁଦ୍ଧା ରାଷ୍ଟ୍ରପତିଙ୍କ କାର୍ଯ୍ୟକାର ପୁରୁଣା ପୂର୍ବରୁ ରାଷ୍ଟ୍ରପତି ନିର୍ବାଚନ ହେବା ବରଜାର ବୋଲି ସୁପ୍ରିମକୋର୍ଟ ମତ ପ୍ରକାଶ କଲେ ।

କଟକ-କଲିକତା ଏବଂ ରୁବନେଶ୍ୱର-କଟକ ମଧ୍ୟରେ ଅବିକଳେ ଦୂରଦାଣୀ ଯୋଗାଯୋଗ ଦେବା ବ୍ୟବସ୍ଥା କାର୍ଯ୍ୟକାରୀ ହେଲା ।

୧୦-୭-୭୪—ବିଭିନ୍ନ ସାମାଜିକ ଲାଭରେ ଟିକେଇ ଗର୍ଭିଣ୍ଡୁରୀ ବିଦ୍ୟୁତ ଶକ୍ତି ଉତ୍ପାଦନ ନିମନ୍ତେ ଡିନେମର ବ୍ୟବହାର ନିଷିଦ୍ଧ ହେଲା ।

୧୨-୭-୭୪—ପଞ୍ଚମଯୋଜନାକାଳରେ କଳାହାଣ୍ଡି ଓ ଫୁଲବାଣୀ ଜିଲ୍ଲାର ମନୁଡ଼ିପୁର ଅଞ୍ଚଳରେ ବିକାଶନଳେ କାର୍ଯ୍ୟକାରୀ ରାମଚ ସରକାର ପାଞ୍ଚ କୋଟି ପଇସା ଲକ୍ଷ ଟଙ୍କା ଖର୍ଚ୍ଚ ବ୍ୟୟା କଲେ ।

୧୩-୭-୭୪—ବାଲେଶ୍ୱର ଜିଲ୍ଲାର ଉଦ୍‌ବାଲି ନିକଟରେ ସ୍ଥାନ ପୁନର୍ଗଠନ ସଂଘା ଦ୍ୱାରା ନିର୍ମିତ ରାଜ୍ୟ ନଗର ନାମକ ସ୍ଥାନ ଓଡ଼ିଶାର ରାଜ୍ୟପାଳ ଶ୍ରୀ ବାଲି ଉଦ୍‌ଘାଟନ କଲେ ।

୧୭-୭-୭୪—୧୯୭୪ ଓଡ଼ିଶା ସରକାରୀ ଉଦ୍‌ସାବଣ (ସଂଶୋଧନ-ବୈଧବରଣ) ବିଲ୍ ବିଧାନ ସଭାରେ ଗୃହୀତ ହେଲା । ଉଦ୍‌ସାବଣ ଶତକଡ଼ା ୭୦ ରାଜ ଜମି ଆବିବାସୀ ଓ ହରିଜନମାନଙ୍କ ମଣି ସଂରକ୍ଷିତ ହେଲା ।

ଭାରତୀୟ ସଂବିଧାନର ୩୨ ତମ ସଂଶୋଧନ ବିଲ୍ ଓଡ଼ିଶା ବିଧାନ ସଭାରେ ସମର୍ଥନ ପ୍ରଦାନ କଲା ।

ଓଡ଼ିଶା ହାଇକୋର୍ଟର ପୂର୍ବତନ ବିଚାରପତି ଶ୍ରୀ ବାନବନ୍ଧୁ ପାତ୍ର ବ୍ରହ୍ମପୁର ବିଶ୍ୱବିଦ୍ୟାଳୟର କୁଳପତି ଭାବେ କାର୍ଯ୍ୟଭାର ପ୍ରହଣ କଲେ ।

୧୭-୭-୭୪—ଓଡ଼ିଶାରେ ବିକ୍ରିକର, ଡୋର୍ଟ ଫି ଓ ପ୍ରମୋଦକର ବୃଦ୍ଧି ନିମନ୍ତେ ପ୍ରସ୍ତାବମାନ ବିଧାନ ସଭାରେ ଆଖିତ ହେଲା ।

୧୮-୭-୭୪—ସ୍ଥାନପଞ୍ଚାୟତର ସରପଞ୍ଚମାନେ ଦୁଇଥରକୁ ଅଧିକ ସରପଞ୍ଚ ନିର୍ବାଚନରେ ସ୍ୱାର୍ଥୀ ହୋଇ ପାରିବେ ବୋଲି ବ୍ୟବସ୍ଥା ଥାଇ ଓଡ଼ିଶା ସ୍ଥାନ ପଞ୍ଚାୟତ (ସଂଶୋଧନ ବିଲ୍) ବିଧାନ ସଭାରେ ଗୃହୀତ ହେଲା ।

ଶେଷା ପଦ୍ୟ

୨୧-୬-୨୪—ଉତ୍ତମ ଜିଲାର ତସପାଣି ଉତ୍ତୁପ୍ରସବଣଠାରେ ରାଜ୍ୟପାଳ ଶ୍ରୀ ବି. ଡି. ଜାଗି ଏକ ଯୁବ ହଷ୍ଟେଲ ଉଦ୍ଘାଟନ କଲେ ।

୨୨-୬-୨୪—ଗାନ୍ଧିପତି ଶ୍ରୀ ଭି. ଭି. ଗିରି ପତ୍ୟାବଶ୍ୟକ ସାମଗ୍ରୀ ଆରମ୍ଭରେ ବପା ତୁନା, ସୁତା, ଭଲ, ଶାଦ୍ୟ ଦ୍ରବ୍ୟ, ଶାଦ୍ୟୋପଯୋଗୀ ଚେଲ ଏବଂ ଔଷଧ ସଂପର୍କୀୟ ଅପରାଧର ଦୁରତ ବିଶ୍ଵର ସମେତ ଅଧିକ କଠିନ ଦଣ୍ଡ ବିଧାରିବାର ବ୍ୟବସ୍ଥାକରି ଏକ ଅର୍ଦ୍ଧନାୟକ ଜାରା କଲେ ।

୨୩-୬-୨୪—ପାରଳା ଖେମୁଣ୍ଡି ସହରରେ ଉଚ୍ଚବର୍ଣ୍ଣିକମାର ସ୍ଵତନ୍ତ୍ର ଅଧିବେଶନ ଅନୁଷ୍ଠିତ ହେଲା ।

୨୬-୬-୨୪—ଭାରତର ପ୍ରଧାନ ବିଶ୍ଵରପତି ଶ୍ରୀ ଅଜିତ ନାଥ ରାୟଙ୍କ ଓଡ଼ିଶା ପରିଦର୍ଶନ ।

ବରଗଡ଼ରେ କୀଟନାଶକ ଔଷଧ କାରଖାନା

ଜାତୀୟ ସମବାୟ ଉନ୍ନୟନ କର୍ପୋରେସନ ସହାୟତାରେ ବୁବନେଶ୍ଵରସ୍ଥିତ ଓଡ଼ିଶା ରାଜ୍ୟ ସମବାୟ ମାର୍କେଟିଂ ସୋସାଇଟି ପକ୍ଷରୁ ସମ୍ବଲପୁର ଜିଲାର ବରଗଡ଼ଠାରେ କୀଟନାଶକ ଔଷଧ ମିଶ୍ରଣ ପାଇଁ ଏକ କାରଖାନା ପ୍ରତିଷ୍ଠା କରାଯାଇଛି । ଏହି କାରଖାନାର ଆଠଗଣ୍ଠିଆ ଏକ ବିଫଳରେ ୮ରୁ ୧୦ ଟନ ପର୍ଯ୍ୟନ୍ତ ମିଶ୍ରିତ କୀଟନାଶକ ଔଷଧ ଉତ୍ପାଦିତ ହେବ । କାରଖାନା ନିର୍ମାଣ ପାଇଁ ୨ ଲକ୍ଷ ୬୦ ହଜାର ଟଙ୍କାର ବ୍ୟୟ ଅବକଳ ସଂଗୃହ କରାଯାଇଛି ।



ବିସୋଇଣ ପଲେ ଫାଟ ମଧ୍ୟରୁ ବାହାରି ପଡ଼ିଥିବା ସ୍ତୁପର ଦୃଶ୍ୟ

ଇନ୍ଦ୍ରସାନ ମସଜିଦ୍‌ରେ ଉତ୍ତର ପରୀସୀମିତ ଦୁଗର୍ଭ ଚନ୍ଦ୍ରମାଣୁ ବିସୋଇଣ

ବିସୋଇଣ ପୂର୍ବରୁ ଦୂରଦୂର ଦୃଶ୍ୟ

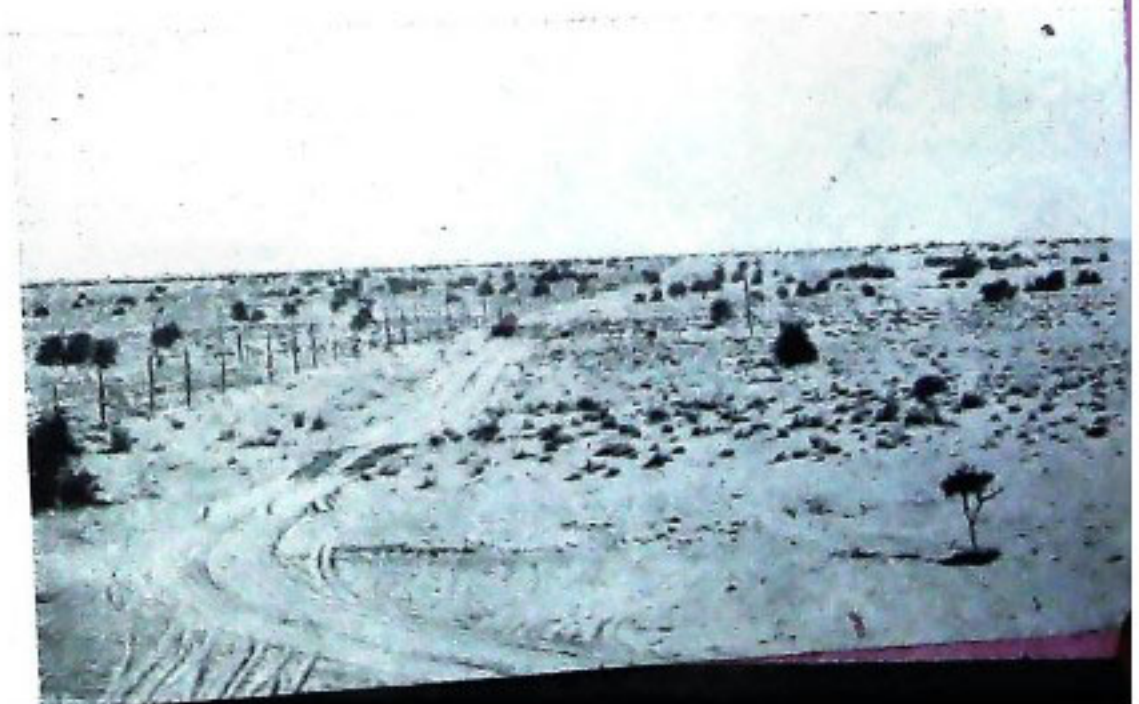



ଭାରତୀୟ ଗାପାଣି ବସୁ ଗନୋଷ କାପା ଓ ନକ୍ସା ଯୋଗୁଁ ବିଦେଶରେ ଲୋକପ୍ରିୟ ହୋଇପାରିଛି
 ଚିତ୍ରରେ : ଲକ୍ଷ୍ମୀରାଜ ବେହେରା ନକସା ସଂସ୍ଥାରେ ଯେନ ବିଶାଳଦମାନେ ନକ୍ସାଗୁଡ଼ିକ ତୃତୀୟ କରିବାରେ ନିରତ

